

Informação do Sr. Presidente da Câmara Municipal de Pombal

20/06/2014



De acordo com o estipulado na alínea c) do nº 2 do Artigo 25º
da Lei nº 75/2013, de 12 de setembro,



1. COMÉRCIO, INDÚSTRIA E EMPREENDEDORISMO	5
1.1 COMÉRCIO	5
1.2 INDÚSTRIA.....	5
1.3. EMPREENDEDORISMO	5
1.4 GABINETE DE APOIO AO INVESTIDOR.....	6
2. EDUCAÇÃO	7
2.1 ENSINO PRÉ-ESCOLAR, BÁSICO E SECUNDÁRIO.....	7
2.2 ENSINO PROFISSIONAL	7
2.3 APOIO SOCIAL ESCOLAR	7
2.3.1 Refeições Escolares	7
2.3.2 Componente de Apoio à Família	8
2.4 TRANSPORTES ESCOLARES	8
2.5 COMBATE AO ABSENTISMO E INSUCESSO ESCOLAR	8
2.6 ATIVIDADES	8
2.7 CONSELHO MUNICIPAL DE EDUCAÇÃO	9
3. JUVENTUDE	9
3.1 LOJA PONTO JÁ	9
3.2 FEIRA DA JUVENTUDE	9
4. CULTURA	9
4.1 MUSEU MARQUÊS DE POMBAL	9
4.1.1 Registo de Objetos e Coleções.....	9
4.1.2 Estudo e Investigação	9
4.1.3 Tratamentos de Conservação e de Conservação e Restauro.....	9
4.1.4 Estágios e OTLs.....	10
4.1.5 Exposições.....	10
4.1.6 Atividades dos Serviços Educativos.....	10
4.1.7 Rota Pombalina / Praça Pombalina	11
4.1.8 Atividades Lúdicas / Pedagógicas / Ateliers	11
4.1.9 Outras Atividades Culturais.....	12
4.1.10 Estudo de Visitantes.....	12
4.2 MUSEU DE ARTE POPULAR PORTUGUESA.....	12
4.2.1 Registo de Objetos e Coleções.....	12
4.2.2 Estudo e Investigação	12
4.2.3 Tratamentos de Conservação e de Conservação e Restauro.....	12
4.2.4 Estágios e OTL.....	12
4.2.5 Exposições.....	13
4.2.6 Atividades dos Serviços Educativos- Visitas Orientadas.....	13
4.2.7 Atividades Lúdico - Pedagógicas / Ateliês	14
4.2.8 Cedência de Espaços	14
4.2.9 Estudo de Visitantes.....	14
4.3 AÇÕES DE COLABORAÇÃO NOUTROS PROJETOS DO MUNICÍPIO	14
4.3.1 Comemorações do 25 de Abril.....	14
4.3.2 Atividade “Há Feira na Praça”.....	14
4.3.3 Agência de Desenvolvimento dos Castelos e Muralhas Medievais do Mondego (ADCMMM).....	15
4.4 BIBLIOTECA MUNICIPAL	15
4.4.1 Dados Estatísticos	15
4.4.2 Atividades de animação – desenvolvidas no âmbito da Promoção do Livro e da Leitura, com Escolas, jardins de infância, ATL´s e Centros de Dia:	16
4.4.3 Exposições.....	17
4.5 ARQUIVO MUNICIPAL DE POMBAL.....	17
4.5.1 Tratamento Documental	17
4.5.2 Descrição Documental no Software X-Arq	17
4.5.3 Documentos fornecidos	18

4.5.4 Cedências da Sala Oval	18
4.5.5 Pedidos dos Diversos Serviços	18
4.5.6 Sala de Leitura – Documentação Consultada	19
4.5.7 Exposições Realizadas	19
4.6 TEATRO-CINE	19
4.6.1 Estatística de atividades de animação no âmbito do projeto do serviço educativo do Teatro-Cine / Programação	19
4.7 EVENTOS AGENDADOS EM ESPAÇOS MUNICIPAIS	20
4.7.1 Teatro-Cine	20
4.7.2 Biblioteca	20
5. DESPORTO	21
5.1 CAMPOS DE MINI GOLFE	21
5.2 PISCINA COBERTA MUNICIPAL DE POMBAL	22
6. TURISMO	22
7. AÇÃO SOCIAL	23
7.1 ATENDIMENTO	23
7.2 AÇÃO SOCIAL ESCOLAR – 1º CICLO	24
7.3 HABITAÇÃO SOCIAL	24
7.4 BAIRRO SOCIAL S. JOÃO DE DEUS	24
7.5 BAIRRO SOCIAL MARGENS DO ARUNCA	24
7.6 PLANO ESTRATÉGICO PARA A POPULAÇÃO SÉNIOR – 2012/2014	24
7.7 REDE SOCIAL	25
7.8 COMISSÃO DE PROTEÇÃO DE CRIANÇAS E JOVENS	25
7.9 NÚCLEO LOCAL DE INSERÇÃO	26
7.10 PCAAC – PROGAMA ALIMENTAR DE AJUDA A CARENCIADOS (2013)	26
7.11 FEAC - O FUNDO EUROPEU DE AUXÍLIO AOS CARENCIADAS (em substituição do PCAAC) (2014)	26
7.12 GABINETE DE PSICOLOGIA	26
7.13 PROJETO DE PROMOÇÃO DO SUCESSO ESCOLAR NA EB1 Nº1 DE POMBAL	27
7.14 PMUGEST: Contratação In House - Processo 014_ADJ_SA_13:	27
7.15 OUTRAS ATIVIDADES	27
8. PLANEAMENTO URBANÍSTICO	27
8.1 PLANOS MUNICIPAIS DE ORDENAMENTO DO TERRITÓRIO (PMOT)	27
8.2 INSTRUÇÃO DE PROCESSOS DE ENQUADRAMENTO DE AÇÕES NO RJREN E RJRAN	28
8.3 RELATÓRIO SOBRE O ESTADO DO ORDENAMENTO DO TERRITÓRIO MUNICIPAL	28
8.4 ALTERAÇÃO POR ADAPTAÇÃO DOS INSTRUMENTOS DE GESTÃO TERRITORIAL EM VIGOR	28
8.5 REVISÃO DA CARTA EDUCATIVA DE POMBAL	28
8.6 OUTROS TRABALHOS	28
8.7 SECÇÃO DE URBANISMO	29
8.8 GABINETE DE PROJETOS	29
8.8.1 Trabalhos concluídos	29
8.8.2 Trabalhos a decorrer	29
8.8.3 Outros Trabalhos	30
8.9 SERVIÇOS DE TOPOGRAFIA	31
8.9.1 Trabalhos efetuados	31
8.10 GABINETE SIG	31
8.11 PROJETOS DE ARQUITETURA PAISAGISTA / PAISAGISMO	32
8.12 UNIDADE DE RECURSOS NATURAIS	33
8.12.1 Indústria Extrativa (Massas Minerais) – Pedreiras	33
8.12.2 Indústria Extrativa (Depósitos Minerais) – Concessões Mineiras	33
8.12.3 Aterros	33
8.12.4 Ambiente Urbano – Ruído	33
8.12.5 Licença Ambiental	34
8.12.6 Recursos Hídricos	34
8.12.7 Espaços de Jogo e de Recreio – Parques Infantis	34
8.12.8 Espaços Verdes	35
8.12.9 Produtos Fitofarmacêuticos	37

8.12.10 Luta obrigatória contra o Escaravelho da Palmeira – <i>Rhynchophorus ferrugineus</i> (Olivier)	37
8.12.11 Outros Assuntos	38
8.13 CEMITÉRIOS	38
9. OBRAS PARTICULARES	39
10. OBRAS MUNICIPAIS	39
10.1 EDUCAÇÃO	39
10.2 CULTURA DESPORTO E TEMPOS LIVRES	39
10.3 ABASTECIMENTO DE ÁGUA E SANEAMENTO	41
10.4 COMUNICAÇÕES E TRANSPORTES	43
10.5 OBRAS A LANÇAR BREVEMENTE	45
10.6 ASFALTAGENS	45
11. ÁGUA, SANEAMENTO E AMBIENTE	47
11.1 UNIDADE DE ÁGUA	47
11.2 UNIDADE DE SANEAMENTO	49
11.3 UNIDADE DE GESTÃO E PROMOÇÃO AMBIENTAL	53
11.4 DIVISÃO DE GESTÃO ADMINISTRATIVA E COMERCIAL	57
11.4.1 Clientes Ativos	57
11.4.2 Parque de Contadores	58
11.4.3 Serviços Executados	58
11.4.4 Valores faturados relativos às funções águas, saneamento e resíduos	60
11.4.5 Outras atividades relevantes	60
11.5 UNIDADE DE MONITORIZAÇÃO E CONTROLO DA QUALIDADE	61
12. FINANÇAS MUNICIPAIS	63
12.1 SECÇÃO DE APROVISIONAMENTO	69
12.2 DIVISÃO DE FINANÇAS MUNICIPAIS	72
12.3 SECÇÃO DE CONTABILIDADE	73
12.4 SECÇÃO DE TAXAS, LICENÇAS E METROLOGIA	74
12.5 SECÇÃO DE PATRIMÓNIO	74
13. RECURSOS HUMANOS E MODERNIZAÇÃO ADMINISTRATIVA	75
13.1 RECURSOS HUMANOS	75
13.2 SECÇÃO DE ADMINISTRAÇÃO GERAL / ATAS	79
13.2.1 Reuniões	79
13.2.2 Assembleia Municipal	80
13.2.3 Notariado	80
13.2.4 Serviço de Finanças	80
13.2.5 Oficial Público	80
13.2.6 Diversos	81
13.2.7 Secção de Administração Geral	81
13.2.8 Fórum Múncipe	81
14. INFORMÁTICA	82
15. EQUIPA MULTIDISCIPLINAR DE PLANEAMENTO ESTRATÉGICO E AUDITORIA	84
16. MOBILIDADE, TRÂNSITO E TRANSPORTES URBANOS	84
16.1 MOBILIDADE	84
16.2 TRÂNSITO	84
16.3 TRANSPORTES URBANOS	84
16.3.1 Atividades gerais	84
16.3.2 Utilização e receita do Pombus	84
16.4 MANUTENÇÃO URBANA	85
17. FISCALIZAÇÃO MUNICIPAL	85
18. GABINETE TÉCNICO FLORESTAL	86
19. PROTEÇÃO CIVIL	87
20. UNIDADE DE VETERINÁRIA, MERCADOS E FEIRAS	87
20.1 CRAP – CENTRO DE RECOLHA ANIMAL DE POMBAL	87
20.2 LIMPEZA, DESINFEÇÃO E DESINSETIZAÇÃO DE VEÍCULOS DE TRANSPORTE DE GADO	88
20.3 VISTORIAS	88
20.4 PARECERES / QUEIXAS / RECLAMAÇÕES	88
20.5 OUTRAS ATIVIDADES	88
21. GESTÃO E CONSERVAÇÃO DE EQUIPAMENTOS	89

21.1 MANUTENÇÃO GERAL DOS EQUIPAMENTOS	89
21.2 DIVERSOS	89
21.3 SETOR DE ENERGIA.....	90
22. INFORMAÇÕES DIVERSAS	90



De acordo com o estipulado na alínea c) do nº 2 do Artigo 25º da Lei nº 75/2013, de 12 de setembro, cumpre-me informar V. Ex.ªs., sobre as ações desenvolvidas pelo Executivo da Câmara Municipal, **desde a última sessão da Assembleia Municipal realizada em 30 de Abril de 2014.**

1. COMÉRCIO, INDÚSTRIA E EMPREENDEDORISMO

1.1 COMÉRCIO

- Programa de incentivo ao Arrendamento Comercial a Jovens na Zona Histórica da Cidade de Pombal:
 - Abertura da 2.ª fase do concurso;
 - Apresentação à Câmara do relatório final de análise de candidaturas;
 - Contacto com proprietários no sentido de reunir a documentação necessária à celebração dos contratos de arrendamento;
- Implementação do projeto "Chapéus Suspensos" na zona histórica da cidade, em colaboração com as IPSS do Concelho e inserido nas Comemorações de maio, mês do Marquês;
- Organização da 2ª Edição da Feira dos Cereais e das Galinhas;
- Colaboração com o "Gang da Malha" nas comemorações do "Dia Internacional do Tricôt em Público".

1.2 INDÚSTRIA

- Organização da iniciativa: Internacionalização das Empresas de Pombal: Oportunidades de Negócio na América Latina, numa parceria entre a CMP, o IPDAL e a CGD;
- Participação em encontros semanais com os empresários do Concelho de Pombal.

1.3. EMPREENDEDORISMO

- Desenvolvimento do Concurso de Ideias –Empreendedorismo nas Escolas- Preparação da apresentação de projetos pelas equipas finalistas, a nível do Município de Pombal;
- Participação na Final do Concurso Intermunicipal de Ideias organizado Pela CIMRL – Comunidade Intermunicipal da Região de Leiria, no âmbito do Projeto de Apoio ao Empreendedorismo Regional, em que participaram várias escolas da região.

1.4 GABINETE DE APOIO AO INVESTIDOR

- Consolidação e monitorização de base de dados relativa às empresas instaladas no concelho, reunindo informação útil e diversa sobre as mesmas (elementos de identificação, elementos de contacto, elementos de gestão, elementos financeiros e contabilísticos, informações sobre importação/exportação, caracterização de mão de obra, entre outros);
- Colaboração na elaboração e gestão de flyers de divulgação do Parque Industrial Manuel da Mota e Zona Industrial da Guia;
- Criação de Matriz de Apoios e Incentivos, reunindo uma base de conhecimento adequada e atualizada relativa aos apoios e incentivos ao empreendedorismo, ao emprego, à formação profissional e ao desenvolvimento e à inovação empresarial, visando áreas tão distintas como as formalidades para a criação e gestão de empresas, os apoios ao empreendedorismo, apoios e incentivos à internacionalização, acesso a financiamento e a capital de risco, acesso a redes de mentoria, acesso a instrumentos de modernização administrativa, de incentivos à inovação e à competitividade, de promoção da formação profissional e à contratação de empregados, entre outras;
- Criação de base de dados referente a legislação útil em áreas como o licenciamento industrial e comercial, a criação de empresas, o ordenamento do território, urbanização e edificação, a atividade industrial, a atividade comercial, a atividade turística, a atividade agrícola, a formação profissional, as acessibilidades e segurança, entre outras;
- Criação de um Dossier do Investidor tendo em vista reunir informação útil, simplificada e direcionada para apoio aos investidores/empreendedores que procurem obter esclarecimentos junto do GAI;
- Articulação com outros serviços do Município tendo em vista uma maior celeridade e agilidade na resposta a solicitações em matéria de licenciamento, formalidades e ordenamento do território;
- Atendimento presencial a potenciais investidores;
- Estruturação e apresentação de proposta para uma futura página web do GAI;
- Participação em diversos eventos de trabalho, formação e divulgação, nomeadamente:
 - Sessão pública de esclarecimentos sobre “Alterações ao Regime Jurídico dos Empreendimentos Turísticos” realizada a 09 de abril de 2014, no Teatro-Cine, Pombal;
 - Sessão de esclarecimento sobre o programa Garantia Jovem, realizada a 07 de maio de 2014 no auditório do IPL, Leiria;
 - Reunião de trabalho no âmbito da Rede de Castelos e Muralhas do Mondego realizada a 12 de maio de 2014, na IPN-Incubadora, Coimbra;
 - Sessão de esclarecimentos sobre “Financiamento da Atividade Turística”, realizada a 21 de maio de 2014 na delegação da Turismo Centro, Leiria;

- I Workshop de Empreendedorismo Cultural, integrado na Rede de Castelos e Muralhas do Mondego, a qual o município de Pombal integra, realizado a 31 de maio de 2014 em Montemor-o-Velho;
- Seminário "Oportunidade para as PME no Horizonte 2020", realizado a 16 de junho de 2014 na NERLEI, Leiria.

2. EDUCAÇÃO

2.1 ENSINO PRÉ-ESCOLAR, BÁSICO E SECUNDÁRIO

- **21 abril** – Reunião com os Diretores dos Agrupamentos de Escolas do Concelho (AE de Pombal; AE Gualdim Pais; AE de Guia);
- **5 maio** - Reunião da Rede Escolar com todos os diretores de estabelecimentos de ensino público e ensino particular e cooperativo do concelho;
- **9 maio** - Reunião da Rede Escolar com a DGEstE.

2.2 ENSINO PROFISSIONAL

- **21 maio** - Reunião de preparação de conteúdos do Portal educa.cm-pombal.pt, Portal da Educação do Município de Pombal, incluindo oferta formativa de Ensino Profissional no Concelho;
- **29 maio** – Reunião na ES Francisco Rodrigues Lobo (Leiria) sobre Oferta Formativa de Cursos Profissionais, Cursos Vocacionais e Cursos CET na região centro.

2.3 APOIO SOCIAL ESCOLAR

2.3.1 Refeições Escolares

- Preparação e remessa, à DGEstE – Direção de Serviços da Região Centro, do processo, comprovativos de presenças e despesas, referentes ao 2º período do Programa de Generalização do Fornecimento de Refeições Escolares aos Alunos do 1º Ciclo do Ensino Básico;
- **16 abril** - Ação de formação ministrada pela nutricionista municipal, destinada aos manipuladores de alimentos dos refeitórios escolares, transmitindo noções básicas sobre boas práticas de higiene pessoal e de higiene e segurança alimentar;
- **22 abril a 6 junho** - Visitas a 26 locais de serviço de refeições escolares e a 8 locais de confeção de refeições escolares, verificando as condições das instalações e as práticas de manipulação, visando detetar as melhorias entretanto implementadas e ainda a implementar.
- **a 6 junho** - Divulgação e distribuição de questionários relativos ao Regime de Fruta Escolar, por todos os professores do 1º ciclo do ensino básico e por encarregados de educação, com o objetivo de recolher informação que permita inferir qual o impacto deste programa em todas as escolas do 1º ciclo do ensino básico do município.

2.3.2 Componente de Apoio à Família

- Elaboração dos mapas para pagamento às Juntas de Freguesia do valor relativo aos meses de janeiro, fevereiro e março de 2014.

2.4 TRANSPORTES ESCOLARES

- Preparação do Plano de Transportes Escolares para o ano letivo 2014/2015;
- Preparação de Regulamento.

2.5 COMBATE AO ABSENTISMO E INSUCESSO ESCOLAR

- **19 maio** – Apresentação, aos Agrupamentos de Escolas do Concelho, Técnicas do Município, Técnicas do Centro de Saúde de Pombal e CPCJ, do Piloto Promoção do Sucesso Escolar ao nível do 1º ciclo do Ensino Básico, por parte da Associação EPIS - Empresários pela Inclusão Social. Este projeto de intervenção será implementado no 1º ciclo do ensino básico e terá o seu arranque no ano letivo 2014/2015. Os mediadores e professores envolvidos no projeto focar-se-ão igualmente e segundo uma lógica de potenciação, no meio envolvente ao aluno - família, escola e território – com o objetivo de melhorar as capacidades de aprendizagem e acompanhar todos aqueles que revelem dificuldades na apreensão dos conteúdos.
- Para a implementação e desenvolvimento do Projeto EPIS – Piloto 1º Ciclo, no Município de Pombal, foi criado um gabinete na Biblioteca Municipal de Pombal para alojar as técnicas: Drª Ana Lúcia Fonseca Ferreira (com início de atividade a 15 de abril de 2014) e Drª Nélia Margarida Rodrigues (com início de atividade a 23 de maio de 2014), recrutadas através do IEFP, segundo Contratos de Emprego - Inserção - CEI e CEI +, respetivamente.
- Segundo dados disponibilizados pela Divisão de Educação, foram sistematizadas informações relativas ao número de escolas, alunos e professores do 1º Ciclo, por agrupamento de escolas do Concelho de Pombal.
- Foi igualmente aferido o número de retenções no ano letivo 2012-2013 no 1º Ciclo.
- **13 junho** - A Câmara deliberou, por unanimidade, aprovar a Minuta do Protocolo de Cooperação entre o Município de Pombal e a Associação EPIS – Empresários pela Inclusão Social.

2.6 ATIVIDADES

- **Sala Estudo** – Inauguração / Abertura de sala de estudo na Zona Desportiva de Pombal a funcionar com horário alargado em parceria com o Clube de Ténis Pombal
- **Festival de Teatro Juvenil** - 16ª edição, que decorreu entre os dias 18 maio e 3 de junho, contando com a participação de 12 escolas do concelho.
- **Férias Ativas** - Preparação do Programa Férias Ativas – verão'14, que irá decorrer entre os dias 23 de junho e 1 de agosto, para crianças dos 6 aos 12 anos.

2.7 CONSELHO MUNICIPAL DE EDUCAÇÃO

- Está convocada Reunião do Conselho Municipal de Educação para o dia 25 de junho.

3. JUVENTUDE

3.1 LOJA PONTO JÁ

Projetos / Serviços	Atendimentos
Porta 65	5
Cartão Jovem	1
Internet	85
Sala de Estudo	36
Total	127

3.2 FEIRA DA JUVENTUDE

- Decorreu dias 30 e 31 de maio e 1 de junho no Pavilhão das Atividades Económicas e no espaço exterior da Zona Desportiva, com a presença de 30 expositores, sendo visitada por cerca de 2000 jovens.

Inaugurada oficialmente pelo Vogal do Conselho Diretivo do Instituto Português do Desporto e Juventude, Dr. Ricardo Araújo.

4. CULTURA

4.1 MUSEU MARQUÊS DE POMBAL

4.1.1 Registo de Objetos e Coleções

Tipo	Nº de Objetos	Coleção	Localização
Bibliografia	57	Bibliográfica / Documental	Centro de Documentação
Total	57		

4.1.2 Estudo e Investigação

Tipo	Nº de Objetos	Coleção	Localização
Fichas de Leitura	8	Documental	Centro de Documentação
Total	8		

4.1.3 Tratamentos de Conservação e de Conservação e Restauro

N.º Objetos	Tipo	Tratamento
1	Mobiliário (Cadeira do Marquês de Pombal)	Conservação e estabilização (colagem de fragmentos) (dia 02/06/2014)

4.1.4 Estágios e OTLs

Tipo	Área	N.º Estagiários
Acompanhamento e orientação de estágio curricular (em contexto trabalho) de Diogo Alexandre Jerónimo, aluno do 10º ano do Ensino Especial da Escola Secundária com 3º Ciclo de Pombal, com início no dia 07/01/14	Auxiliar Técnico de Museografia	1

Tipo	Área	N.º Estagiários
Acompanhamento e orientação dos formandos: Susana Lourenço, Ana Catarina Santos e Jéssica Feijão Marques Rodrigues, alunos da Formação Prática Simulada, do Curso Vocacional do Agrupamento de Escolas de Pombal	Formação – Prática Simulada	3

4.1.5 Exposições

Temporárias			
Projeto	Período	Público-Alvo	N.º Visitantes
Depósito Documental do Fundo Pombalino do Arquivo da Casa de Lourical	Início: 18/05/13	Geral	4553
Exposição de Ilustração “De se lhe tirar o Chapéu” (Constituição: 124 Obras / 42 autores)	18/05/14 (Dia Internacional dos Museus) - 30/06/14	Geral	868
“Perucas Pombalinas”	13 /06/14 – 13/07/14	Geral / Comerciantes e clientes do Comércio tradicional local	n/ contabiliz ados

4.1.6 Atividades dos Serviços Educativos

Visitas Orientadas a Exposições	Dia	Público-alvo	Nº Visitantes
Permanente e Temporária	23/04/14	Crianças do Jardim de Infância de Albergaria dos Doze	38
Permanente e Temporária	13/05/14	Alunos do Ensino Especializado, da Escola Secundária de Pombal	4
Temporária “Chapéus Suspensos”	14/05/14	Clientes do Lar da Memória	13
Permanente e Temporárias	21/05/14	Alunos do Curso de Competências Básicas da COPOMBAL, pelo IEFP	18
Permanente e Temporárias	28/05/14	Crianças do Jardim de Infância da Fonte Nova	49
Permanente e Temporárias	29/05/14	Alunos do Ensino Especializado, da Escola Secundária de Pombal	3

Permanente e Temporárias	30/05/14	Crianças do Jardim de Infância do Alto dos Crespos	12
Temporária “Chapéus Suspensos”	30/05/14	Associados, cuidadores e técnicos da Associação de Alzheimer – Delegação do Centro	7
Permanente e Temporária	30/05/14	Clientes do Centro Social e Paroquial da Ilha	8

Visitas Orientadas a Exposições	Dia	Público-alvo	Nº Visitantes
Permanente e Temporária	05/06/14	Grupo da Liga dos Amigos do Hospital de Caldas da Rainha	45
Permanente e Temporárias	06/06/14	Alunos do conservatório sénior de Leiria	17
Permanente e Temporárias	11/06/14	Alunos da EB1 da Fonte Nova	40
TOTAL			254

4.1.7 Rota Pombalina / Praça Pombalina

Visitas Guiadas	Dia	Público-alvo	Nº Visitantes
Praça Pombalina	21/05/14	Alunos do Curso de Competências Básicas da COPOMBAL, pelo IEFP	18
Praça Pombalina	06/06/14	Alunos do conservatório sénior de Leiria	17
TOTAL			35

4.1.8 Atividades Lúdicas / Pedagógicas / Ateliers

Projeto	Dia	Público-alvo	Nº Visitantes/ Participantes
“Perucas Pombalinas” (Desfile dos modelos apresentados a Concurso) _ maio: Mês do Marquês	08/05/14	Utentes de IPSS e estabelecimentos de ensino do pré-escolar e 1º ciclo de Pombal	+/- 300
I Encontro de Coros Pombalinos _ maio: Mês do Marquês	11/05/14 (Dia Internacional dos Museus)	Geral	+/- 200
“Animação do Meu Chapéu”	14/05/14	Clientes do Lar da Memória	13
“Há feira na Praça”	18/05/13 (Dia Internacional dos Museus)	Geral	n/ contabilizados
Atelier de Ilustração “O meu chapéu”	23/05/14	Crianças da sala dos 4 anos, da Casa da Criança de Pombal	21
“Uma visita com o Marquês”	30/05/14	Crianças do Jardim de Infância de Alto dos Crespos	12
“Eu sou no Museu” _ Atelier: Sombrinha	30/05/14	Associados, cuidadores e técnicos	7

Pombalina		da Associação de Alzheimer – Delegação do Centro	
Atelier de Ilustração “O meu chapéu”	13/06/14	Crianças do Jardim de Infância da Charneca	31
		TOTAL	584

4.1.9 Outras Atividades Culturais

Projeto	Dia	Público-alvo	Nº Visitantes/ Participantes
Chapéus Suspensos (exposição de rua)	08/05/2014 (inauguração)	Geral	n/ contabilizados

4.1.10 Estudo de Visitantes

Mês	Portugueses	Estrangeiros	Total
abril	238	20	258
maio	530	25	555
junho	149	26	175
TOTAIS	917	71	988

4.2 MUSEU DE ARTE POPULAR PORTUGUESA

4.2.1 Registo de Objetos e Coleções

Tipo	Nº de Objetos	Coleção	Localização
Registo Gráfico em Software de Inventário <i>In Arte Premium</i>	34	Cerâmica e Etnográfica	MAPP Sala I / Sala II
Registo Fotográfico	34	Cerâmica e Etnográfica	MAPP Sala I / Sala II

4.2.2 Estudo e Investigação

Tipo	Nº de Estudos	Coleção	Artesão
Biografia de Artesão	1	Cerâmica	Júlia Cota
Total	1		

4.2.3 Tratamentos de Conservação e de Conservação e Restauro

N.º Objetos	Tipo Coleção	Tratamento
1	Escultura (cedência temporária – <i>Pietá</i> (Igreja Matriz de Pombal))	Conservação (Desinfestação e Limpeza) - Continuação

4.2.4 Estágios e OTL

Tipo	Área	N.º Estagiários
Acompanhamento e orientação dos formandos: Susana Lourenço, Ana Catarina Santos e Jéssica Feijão Marques Rodrigues, alunos da Formação Prática Simulada, do Curso Vocacional do Agrupamento de Escolas de Pombal	Formação – Prática Simulada	3

4.2.5 Exposições

Temporárias		1	
Projeto	Período	Público - Alvo	N.º Visitantes
Exposição de Arte Sacra "Paixão, Morte e Ressurreição de Cristo" (61 Obras) (Comemoração do Dia Internacional dos Monumentos e Sítios)	11/04/14 – 18/05/14 (Capela da Misericórdia)	Geral	872

4.2.6 Atividades dos Serviços Educativos- Visitas Orientadas

Exposições	Dia	Público-alvo	Nº Visitantes
Permanente	23/04/14	Crianças do Jardim de Infância de Albergaria dos Doze	38
Temporária "Paixão, Morte e Ressurreição de Cristo"	30/04/14	Associados, cuidadores e técnicos da Associação de Alzheimer – Delegação do Centro	7
Permanente e Temporária "Paixão, Morte e Ressurreição de Cristo"	13/05/14	Alunos do Ensino Especializado, da Escola Secundária de Pombal	4
Temporária "Paixão, Morte e Ressurreição de Cristo"	14/05/14	Clientes do Lar da Memória	13
Permanente e Temporária "Paixão, Morte e Ressurreição de Cristo"	16/05/14	Clientes do Centro Social Júlio Antunes – Vermoil	18
Permanente e Temporária "Paixão, Morte e Ressurreição de Cristo"	16/05/14	Clientes do Centro Social do Carriço	16

Exposições	Dia	Público-alvo	Nº Visitantes
Permanente	21/05/14	Alunos do Curso de Competências Básicas da COPOMBAL, pelo IEFP	18
Permanente e Temporária	23/05/14	Crianças da sala dos 4 anos, da Casa da Criança de Pombal	21
Permanente, temporária e Exposição de Rua "Centro histórico florido" e chapéus suspensos	28/05/14	Crianças do Jardim de Infância da Fonte Nova	49
Permanente e Temporária	29/05/14	Alunos do Ensino Especializado, da Escola Secundária de Pombal	3
Permanente e Temporária	30/05/14	Crianças do Jardim de Infância do Alto dos Crespos	12
Permanente e Temporária	05/06/14	Alunos do 1º C.E.B. de Vila Nova de Poiares – Coimbra	150
Permanente e Temporária	05/06/14	Grupo da Liga dos Amigos do Hospital de Caldas da Rainha	45
Permanente e Temporária	06/06/14	Alunos do conservatório sénior de Leiria	17
Permanente e Temporária	11/06/14	Alunos da EB1 da Fonte Nova	40
Permanente e Temporária	13/06/14	Crianças do Jardim Infância Charneca	31
TOTAL			482

4.2.7 Atividades Lúdico - Pedagógicas / Ateliês

Projeto	Dia	Público-alvo	Nº Visitantes/ Participantes
<i>Atelier: "Galo de Barcelos, decorador de vasos"</i>	23/04/14	Crianças do Jardim de Infância de Albergaria dos Doze	38
" Eu sou no Museu" (Conclusão de Máscaras)	30/04/14	Associados, cuidadores e técnicos da Associação de Alzheimer – Delegação do Centro	7
<i>O Museu fora do Museu: O Museu na Escola, na hora do conto.</i>	15/05/14	Crianças da sala dos 4 anos, da Casa da Criança de Pombal	20
<i>Chegou a primavera_ Rua Florida (atelier: marca páginas)</i>	28/05/14	Crianças do Jardim de Infância da Fonte Nova	49
Atelier: Porta-retratos em Cortiça	30/05/14	Crianças do Jardim de Infância do Alto dos Crespos	12
<i>O Museu fora do Museu_ O Museu na Escola. Atelier: Uma moldura porta-lápis</i>	04/06/14	Alunos do 5º ano da EB2,3 da Guia	100
<i>Atelier: Uma moldura porta-lápis</i>	05/06/14	Alunos do 1º C.E.B. de Vila Nova de Poiares – Coimbra	150
<i>O Museu fora do Museu_ O Museu na Escola. Atelier: Joaninha, símbolo da agricultura biológica</i>	06/06/14	Alunos do 1º C.E.B. da Ilha	130
TOTAL			506

4.2.8 Cedência de Espaços

Espaço	Dia	Atividade	N.º Utilizadores
Capela da Misericórdia	02/05/2014	Ensaio do Coro Municipal Marquês de Pombal	30
Celeiro	03/05/2014	Encontro de Agentes Culturais	Cerca de 60

4.2.9 Estudo de Visitantes

Mês	Portugueses	Estrangeiros	Total
abril	391	33	424
maio	963	35	998
junho	316	17	333
TOTAIS	1670	85	1755

4.3 AÇÕES DE COLABORAÇÃO NOUTROS PROJETOS DO MUNICIPIO

4.3.1 Comemorações do 25 de Abril

Data	Ação Desenvolvida
25/04/2014	Preparação, Montagem e Inauguração da Exposição "O 25 de abril é...", resultante do Concurso de Fotografia que contou com 10 jovens participantes, com 25 obras Presenças na Inauguração: cerca de 100 pessoas

4.3.2 Atividade "Há Feira na Praça"

Data	Ação Desenvolvida
18/05/2014	(Dia Internacional dos Museus) Colaboração na organização da recriação da "Feira das Galinhas" na Praça Marquês de Pombal.

4.3.3 Agência de Desenvolvimento dos Castelos e Muralhas Medievais do Mondego (ADCMMM)

Data	Ação Desenvolvida
06/05/2014	20ª Reunião de Grupo Técnico da ADCMMM

4.4 BIBLIOTECA MUNICIPAL

4.4.1 Dados Estatísticos

Utilizadores - Leitores			
	abril	maio	Total
Novos Leitores	27	29	56
Femininos	21	19	40
Masculinos	6	9	15
Leitores / Particulares	27	28	55
Leitores / Instituições	0	1	1
Internet / Sala de Adultos	328	389	717
Internet / Sala Infantil	187	202	389
Renovações / Reservas por Email	24	20	44
Movimento por tipo de documento – Empréstimo Domiciliário			
	abril	maio	Total
Monografias	1288	2239	3527
Cd's	3	3	6
Dvd's	88	65	153
CD-Rom's	2	3	5
Revistas / PP	4	2	6
Movimento por tipo de documento – Empréstimo a Instituições			
	abril	maio	Total
Monografias	568	60	628
Cd's	0	1	1
Dvd's	3	0	3
CD-Rom's	0	0	0
Revistas	0	0	0
Movimento por tipo de documento – Leitura Presencial			
	abril	maio	Total
Monografias	766	505	1271
Cd's	0	0	0
Dvd's	2	0	2
CD-Rom's	0	0	0
Movimento por CDU (Classificação Decimal Universal)			
	abril	maio	Total
0-Generalidades	20	36	56
1-Filosofia / Psicologia	78	123	201
2-Religião	2	9	11
3-Ciências Sociais	58	110	168
5-Matemática / Ciências Naturais	60	53	113
6-Ciências Aplicadas / Medicina	86	131	217
7-Arte / Desporto	58	44	102
8-Literatura	532	657	1189
9-Geografia / História	14	29	43
Sem CDU	235	253	488

Empréstimos - Bebéteca			
	abril	maio	Total
Domiciliário			
Monografias	172	148	320
Instituições			
Monografias	37	37	74
Leitura Presencial			
Monografias	566	338	904
Movimento por Cota			
BB-F (Classe 0)	1	4	5
BB-A (Classe 5)	9	8	17
BB-C (Classe 3)	25	8	33
BB-H (Classe 8)	84	98	182
BB-S (Classe 8)	16	2	18
BB-L (Classe 8)	20	3	23
Biblioteca Itinerante			
	abril	maio	Total
Nº de escolas visitadas	19	41	60
Nº de leitores	510	1276	1786
Empréstimo domiciliário	1012	2552	3564

4.4.2 Atividades de animação – desenvolvidas no âmbito da Promoção do Livro e da Leitura, com Escolas, jardins de infância, ATL´s e Centros de Dia:

PROJETOS - MAIO	DIA	ESCOLAS / PÚBLICO-ALVO	N.º PARTICIPANTES
Laboratório de Palavras	21	EB1 Barrocal - 3ºano	18
	26	EB1 Gualdim pais – 3ºano	18
	27	EB1 Pombal – 3º G	72
		EB1 Pombal – 3º H	
		EB1 Pombal – 3º I	
	29	EB1 Pombal – 4º J	52
		EB1 Pombal – 4º K	
EB1 Pombal – 4º L			
30	1º CEB Abiúl	62	
Rabuges e rabugices	23	Creche S. Pedro – Albergaria dos doze	15
	30	Cresce lar da felicidade	17
Histórias e bengalas	21	Centro social de S. Simão de Litém	15
A casa da palavra	19	Malmequeres	24
	28	EB1 Pombal – 1º Ano	71
		EB1 Pombal – 2º Ano	68
Piqueniques de leitura	20	J.I Charneca	28
Clube de leitura	10	Crianças 6/10 anos	25
Feira do Livro	4 a 11	Escolas e J.I do Concelho População em geral	4200
Encontro de Literatura	9 e 10	Professores, educadores, animadores, bibliotecários	165
TOTAL			4850

Projetos - junho	Dia	Escolas / Público-alvo	n.º participantes
Laboratório de palavras	2	EB1 Vieirinhos	72
		EB1 Seixo	44
	6	Centro Educativo da Ilha	122
	11	EB1 Barrocal – 3º Ano	18
		EB1 Almagreira	23
	12	EB1 Barrocal – 1º ano	72
		EB1 Barrocal – 2º ano	
EB1 Barrocal – 4º ano			
A casa da palavra	4	EB1 Meirinhas – 4º ano	20
	5	J.I Falinha	18
Histórias e Bengalas	4	Centro Social Pelariga	9
TOTAL			398

4.2.3 Exposições

- 14 junho – inauguração da exposição de caricaturas de escritores nacionais, lusófonos e estrangeiros, intitulada “ Linha, Ponto e Vírgula”, da autoria de André Carrilho e inserida no âmbito do Concurso Concelhio de Leitura “Pombal a Ler”.

4.5 ARQUIVO MUNICIPAL DE POMBAL

4.5.1 Tratamento Documental

ORGANIZAÇÃO E CARIMBAGEM DE DOCUMENTAÇÃO	
Série / SubSérie	Processos/caixas/maços
Contabilidade	6.691 proc.
Correspondência Recebida/Expedida Escolas	540 mç
Correspondência Recebida Secção Policial	3 mç
Registo e Matrícula de Velocípede c/Motor	125 proc.
Circulares	28 mç.
Correspondência Recebida Diferentes Autoridades	38 mç.
Correspondência Recebida Governo Civil	4 mç.

HIGIENIZAÇÃO DE DOCUMENTAÇÃO	
DOM – Departamento de Obras Municipais	98 x.

4.5.2 Descrição Documental no Software X-Arq

Tipo de Operações	Número
Criação/Descrição de novos registos	1760

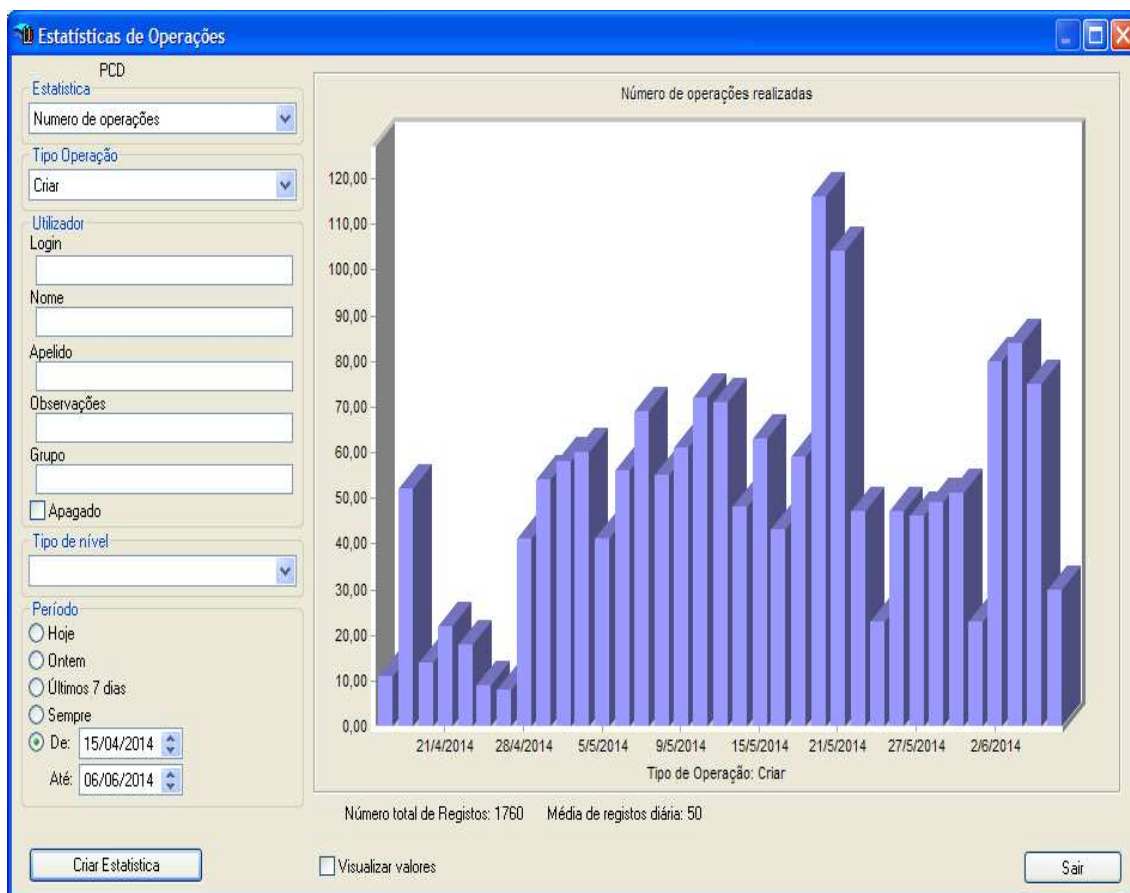

4.5.3 Documentos fornecidos

Requerimentos	Número
Fotocópias autenticadas	4
Certidões narrativas	1
Fotocópias simples	36
Digitalizações	40

4.5.4 Cedências da Sala Oval

ENTIDADES REQUISITANTES	Utilizações
APEPI – Associação de Pais e Educadores para a Infância	3

4.5.5 Pedidos dos Diversos Serviços

Secção / Unidade / Divisão	Nº Processos	Nº Cópias / Digitalização
Departamento Municipal de Obras	6	30 A4 13 A0
Gabinete de Apoio aos Vereadores	1	0
Gabinete de Apoio ao Presidente – Gabinete de Comunicação	1	0

Unidade de Apoio ao Desenvolvimento	1	9 Cópias
Unidade Administrativa e de Modernização	1	37 Cópias A4 4 Digitalizações
Divisão de Finanças Municipais	1	6 Digitalizações
Secção de Recursos Humanos	1	19 A3 + 4 digitalizações
TOTAIS	12	108 Cópias 14 Digitalizações

4.5.6 Sala de Leitura – Documentação Consultada

Documentação Consultada / Tipo	Nº de documentos consultados
Processo de Obras Particulares	1
Jornal O Correio de Pombal 2008	52
Jornal O Correio de Pombal 2009	52
Jornal O Correio de Pombal 2010	52
Jornal O Correio de Pombal 2011	52
Livro de Registo de Correspondência Expedida Diferentes Autoridades (Administração do Concelho) Ano de 1879 e 1882 a 1887	2

4.5.7 Exposições Realizadas

“O abril (r) da Memória”	Patente ao Público de 23 de maio a 2 de junho 2014.
“Aristides de Sousa Mendes – a coragem da tolerância”	Patente ao Público de 9 a 30 de junho 2014.

4.6 TEATRO-CINE

4.6.1 Estatística de atividades de animação no âmbito do projeto do serviço educativo do Teatro-Cine / Programação

Projetos /atividades / maio	Dia	Público-Alvo	N.º de Participantes
Festival de Teatro	17	Geral	294
	18	Geral	18
	23	Geral	294
	24	Infantil/Familiar	193
	30	IPSS's	180
	31	Geral	100
Projetos /atividades / maio	Dia	Público-Alvo	N.º de Participantes
Festival de Teatro Juvenil	18	Geral	138
	21	Escolar	255
	22	Geral/Escolar	340
	25	Geral	263
	26	Escolar	59
	28	Geral/Escolar	147
Total			2281

Projetos /atividades / junho	Dia	Público-Alvo	N.º de Participantes
Festival de Teatro	1	Familiar	138
	7	Geral	164
	10	Geral	211
Festival Juvenil de Teatro	3	Escolar/Geral	294
Total			807

4.7 EVENTOS AGENDADOS EM ESPAÇOS MUNICIPAIS

4.7.1 Teatro-Cine

Sala de Espetáculos:

01 de maio – Concerto Danspirit – Academia de Dança;
07, 14, 21 e 28 de maio – Ensaios das Marchas Populares;
11 de maio – Concerto para Bebés - Casa da Criança de Pombal;
03, 04, 06 e 08 de junho – Ensaios e Festa de Final de Ano Letivo da Casa da Criança De Pombal;
04 e 05 de junho – Audição Geral de Alunos do Conservatório de Música David de Sousa;
12 e 13 de junho - Ensaios e Festa de Final de Ano Letivo do Jardim de Infância de Pombal; -
12 de junho - Festa de Final de Ano Letivo da EB1 do Barrocal;
14 de junho - Festa de Final de Ano Letivo do Jardim de Infância a Falinha;
19 e 20 de junho - Ensaios e Gala Comemorativa dos 20 anos da Escola de Dança Coppélia;
21 de junho - Festa de Final de Ano Letivo do Infantário Zero Seis;
23, 25 e 28 de junho - Ensaios e Festa de Final de Ano Letivo do Infantário Primeiro Degrau;
27 de junho – Sarau Solidário / APEPI;
29 de junho – Concerto “Casa da Música”.

Mini - Auditório:

02, 06, 07, 09, 13, 14, 16, 21, 23, 27, 28 e 30 de maio – Ensaios do Coro Municipal;
06 de maio - Reunião da CCCR;
25 de maio - Sessão de divulgação da medicina tradicional chinesa;
27 de maio - Apresentação do projeto do Centro de Saúde de Pombal.
05, 06, 11, 13, 17, 19, 24, 25 e 27 de junho - Ensaios do Coro Municipal;

4.7.2 Biblioteca

Auditório Municipal:

01 de maio – Festival das Flores / Festival de Folclore – coorganização: Município de Pombal / Rancho Típico de Pombal;
16, 23 e 29 de maio - Apresentação do projeto musical “Crianças ao Palco” /J.Freg. Pombal;
17 de maio – Reunião da Antram – Associação Nacional de Transportadores Públicas Rodoviários;
04 e 05 de junho – Preparativos projeto musical “Crianças ao Palco” / Junta de Freguesia de Pombal.

Sala Polivalente:

19, 20, 26 e 27 de maio - Sessões de esclarecimento no âmbito do projeto CLDS+ Rosa dos Ventos / APEPI.
05, 06, 11, 13, 17, 19, 24, 25 e 27 de junho – Ensaios do Coro Municipal;
03, 11 e 13 de junho - Sessões de esclarecimento no âmbito do projeto CLDS+ Rosa dos Ventos / APEPI;
20 de junho – Reunião da Associação de Caçadores de Pombal.

5. DESPORTO

- Continuação do Programa “Desporto para Todos”, destinado à 3ª idade, que se tem desenvolvido com atividades repartidas entre o Pavilhão Prof. Eduardo Gomes e a Piscina Coberta Municipal, contando com 320 inscritos;
- Encerramento do Programa “Pombal em Movimento” na Zona Desportiva de Pombal no dia 25 de maio de 2014; A partir desta data o programa deslocou-se para as freguesias de Louriçal (01 de junho), Meirinhas (15 de junho) e Guia (22 de junho), sempre aos domingos de manhã;
- Organização da caminhada “Andar por abril” no dia 25 de Abril, inserida nas comemorações do 40º aniversário da Revolução;
- Organização, no dia 2 maio de 2014, do 8º Meeting Escolar do Concelho de Pombal, na Pista de Atletismo do Estádio Municipal de Pombal;
- Apoio à realização das seguintes Competições de Atletismo na Pista do Estádio Municipal:
 - 26 abril - Meeting Jovem ACV
 - 3 e 4 maio – Atleta Completo Distrital
 - 24 e 25 maio – Torneio Olímpico Jovem Distrital
- Apoio à realização, no dia 11 maio de 2014, no Estádio Municipal Mota Assis nas Meirinhas, do jogo de apuramento do 2º classificado do Campeonato Distrital da 1º Divisão, entre o CC Ansião e o ACR Maceirinha;
- Apoio à realização no dia 18 de maio de 2014 da Caminhada “ Caminhe pelo seu coração”, em parceria com a Associação Portuguesa de Portadores de Pacemakers e CDI’s;
- Organização de um torneio de Streetbasket no dia 31 de maio, na Zona desportiva de Pombal, integrado na V Feira da Juventude de Pombal;
- Organização em conjunto com a Divisão de Ação Social no dia 5 de junho das 4ªas olimpíadas seniores do Concelho de Pombal, no Estádio Municipal de Pombal, com a participação de 19 instituições do Concelho;
- Organização no dia 7 de junho de 2014 da “1ª Maratona do Fitness”, no Largo do Cardal, com a colaboração de 6 ginásios do Concelho de Pombal;
- Organização no dia 8 de junho de 2014, do 1º Pombal Athletics, com a realização de provas de demonstração das especialidades de Lançamento do Peso, Velocidade e Salto com Vara no Largo do Cardal. Este evento contou com a participação de alguns dos melhores atletas nacionais, bem como atletas de Espanha e Eslovénia;
- Organização, juntamente com o NDAP, no dia 21 de junho, da 12ª Milha Urbana – Cidade de Pombal.

5.1 CAMPOS DE MINI GOLFE

Utilização entre 18 abril e 10 junho – 157 utentes;

5.2 PISCINA COBERTA MUNICIPAL DE POMBAL

Utentes Inscritos na Piscina (nº de cartões emitidos) – 10907 utentes

Utentes novos desde 18 abril de 2014 – 12 utentes

Escolas de Natação:

NDAP – 764 utentes

SALAP – 205 utentes

Associação Pombal Jovem - 145 utentes

Ginásio Sporting Clube de Pombal – 35 utentes

Desporto para Todos – 320 utentes

CM Pombal – 18 utentes

Associação de Doentes com Alzheimer – 21 utentes

Infantário “A Falinha” – 25 utentes

“O Sobreirinho” – 24 utentes

EB 2,3 Marquês de Pombal – 7 utentes

Número utentes inscritos em Natação Livre – 469 utentes

6. TURISMO

- Análise dos relatórios de vigilância do Castelo e área envolvente enviados pela empresa de segurança;
- Apoio ao Posto de Atendimento do Castelo, gestão dos recursos humanos e acompanhamento dos seguintes eventos realizados ao abrigo do Plano de Animação do Castelo:
 - 17 de maio – Concerto da Orquestra Juvenil da Sociedade Filarmónica Vermoilense
 - 24 de maio – Concerto da Escola de Musica da Banda Filarmónica da Guia
 - 25 de maio - Concerto da Banda da Filarmónica Artística Pombalense
 - 31 de maio - loga lúdico para crianças
 - 14 de junho - Concerto da Banda Filarmónica da Ilha
 - 15 de junho - loga lúdico para crianças
- Visitantes do Castelo, até 15 de junho:
 - Número de visitantes – 5560
 - Portugueses – 86,73%
 - Estrangeiros – 13,97%
- Preparação da época balnear da Praia do Osso da Baleia, desenvolvendo diversas atividades: avaliação dos melhoramentos necessários no Bar e sua envolvente, consulta ao mercado para fornecimento de produtos a comercializar no bar, recrutamento das equipas de nadadores salvadores e da equipa de apoio ao bar, elaboração do Protocolo de colaboração com a Associação Humanitária dos Bombeiros Voluntários de Pombal e preparação do Contrato Inter - Administrativo de

Delegação de Competências para a limpeza e manutenção da Praia do Osso da Baleia, na Junta de Freguesia do Carriço;

- Preparação da atividade de limpeza da Praia efetuada, dia 7 de junho, elaborada em parceria com o Pelouro do Ambiente e Agrupamentos de Escuteiros;
- Preparação da documentação e controlo das intervenções efetuadas na praia com vista à vistoria pela Autoridade Marítima (Polícia Marítima e Capitania do Porto da Figueira da Foz);
- Acompanhamento da vistoria à Praia do Osso da Baleia.
- Acompanhamento dos trabalhos e da empresa SlideShow, que está a realizar o Filme Turístico de Pombal, incluindo acionamento de condições e estabelecimento de contactos para a realização de algumas filmagens.
- Visionamento da versão inicial do filme, análise e sugestões de melhoria.

7. AÇÃO SOCIAL

7.1 ATENDIMENTO

Total de atendimentos efetuados:

Número de Atendimentos	79
Número de Atendimentos Abertos	9
Número de Atendimentos à espera de Parecer Superior	4
Número de Atendimentos Terminados	69
Número de Municípios Atendidos	59
Número de Atendimentos para Instituições Externas	7
Numero de Atendimentos para Departamentos Internos	72
Total	79

Procedimentos efetuados aos Atendimentos / Estado atual

Assuntos		Em análise (DASO)	Submetido a Parecer Superior			Terminado
			total	deferidos	indeferidos	
Apoio Financeiro	2		1	1		1
A.Saúde	1					1
Água	14	2	2			10
ASE 1º CEB	2					2
Carência	6	1				5
Habitação Inquilinos	20	1				19
Habitação Pedido	6					6
Habit./Recuperação	1					1
Outros	1					1
Pagamento Coimas	4		2	1		2

Ramal (água e/ou saneamento)	5	2	1			2
Respostas Sociais	4					4
RSU	4		1			3
Transp. Escolares	1					1
Visita Domiciliária	8					8
Total	79	6		7		66

7.2 AÇÃO SOCIAL ESCOLAR – 1º CICLO

- Verificação e tratamento de 39 Listas de presença de alunos, correspondentes a faturas, para efeitos de pagamento de almoços às entidades fornecedoras;
- Envio do formulário de candidatura à Ação Social Escolar, a todos os agrupamentos escolares, para o ano letivo 2014/2015.

7.3 HABITAÇÃO SOCIAL

- Acompanhamento das situações que se encontram em incumprimento de pagamento de rendas, bem como, com processos judiciais instaurados: apresentação de proposta no sentido de se sistematizarem procedimentos para as diferentes situações de incumprimentos verificadas;
- Elaboração/atualização de quadros resumo dos incumprimentos/estado dos processos: 2 (referentes a abril e maio)

7.4 BAIRRO SOCIAL S. JOÃO DE DEUS

- Análise de 6 processos e atualização de 6 rendas.
- Receção das chaves de 2 frações que vagaram;
- Apresentação de 2 propostas com vista à realização de trabalhos de manutenção de partes comuns do Bairro e beneficiação

7.5 BAIRRO SOCIAL MARGENS DO ARUNCA

- 03/06 - Realização de visita ao Bairro Social;

7.6 PLANO ESTRATÉGICO PARA A POPULAÇÃO SÉNIOR – 2012/2014

- Realização da Palestra “Alimentação na Pessoa Idosa” que teve lugar no dia 30 de abril de 2014, no Mini-auditório do Teatro Cine de Pombal, dinamizada pela nutricionista do Município de Pombal, Dr.ª Juliana Silva e dirigida aos profissionais das instituições particulares de solidariedade social, lares de idosos com fins lucrativos e comunidade em geral;

- Realização do Desfile e Concurso de “*Perucas Pombalinas*”, em conjunto com o Museu Marquês de Pombal, que teve lugar no dia 8 de maio de 2014, na Praça Marquês de Pombal;
- Organização e realização das “4.^{as} Olimpíadas Seniores”, em conjunto com a Unidade de Desporto e Juventude, no dia 5 de junho de 2014, no Estádio Municipal de Pombal;
- Organização com o Gabinete de Psicologia do Workshop Relacionamento Interpessoal – Gestão de Conflitos e do Stress em parceria com o ACES – Pinhal Litoral, a realizar no dia 19 de junho na Sala Polivalente da Biblioteca Municipal de Pombal, destinado a dirigentes, técnicos e auxiliares das instituições particulares de solidariedade social e lares com fins lucrativos do concelho;
- Realização de reunião com a Junta de Freguesia do Carriço e Centro Social do Carriço para organização do 12.º Convívio de Idosos na Praia do Osso da Baleia a realizar no dia 9 de julho de 2014.

7.7 REDE SOCIAL

- Realização de 1 reunião do Núcleo Executivo, no dia 22 de maio de 2014;
- Realização de reunião com o Júri de Seleção das propostas do logótipo da Rede Social do Concelho de Pombal;
- Conclusão da elaboração do Guia de Recursos Sociais do Concelho de Pombal;
- Elaboração de desdobrável referente à Garantia Jovem e sua divulgação junto do Conselho Local de Ação Social de Pombal.

7.8 COMISSÃO DE PROTEÇÃO DE CRIANÇAS E JOVENS

- Organização e participação em 2 reuniões da Comissão Restrita;
- Realização de reunião do grupo de trabalho da Comissão Alargada no dia 23 de maio, para planeamento das atividades para este ano;
- No âmbito da Comemoração do Dia Mundial da Criança participamos na Feira da Juventude que decorreu dia 31 de maio e 1 de junho no Pavilhão das Atividades Económicas;
- Durante o mês de maio foi dada continuidade a atividades junto dos estabelecimentos escolares no âmbito de “abril – mês da prevenção dos maus-tratos”
- Sinalizados e abertos processos para 15 novas situações;
- Reabertos 2 processos,
- Arquivados 11 processos;
- Convocados/notificados para atendimento, 38 pais/responsáveis familiares;
- Foram expedidos 57 ofícios;
- Foram remetidos 2 processos para o Ministério Público;
- Participação no Encontro Nacional de Avaliação das CPCJ,s que se realizou a 5 e 6 de maio em Setúbal;

- Participação em reunião de trabalho promovida pela Comissão Nacional que se realizou no passado dia 11 de junho no Centro Distrital de Leiria;
- Reunião no Internato Distrital de Leiria para avaliação da situação de jovem aí acolhido.

7.9 NÚCLEO LOCAL DE INSERÇÃO

- Participação numa reunião realizada 16 de abril nas quais foram analisados **35** processos dos quais 13 novas situações.

7.10 PCAAC – PROGAMA ALIMENTAR DE AJUDA A CARENCIADOS (2013)

- Receção das credenciais em falta (2 Instituições);
- Envio das credenciais de todas a Instituições (17) para a Segurança Social.

7.11 FEAC - O FUNDO EUROPEU DE AUXÍLIO AOS CARENCIADAS (em substituição do PCAAC) (2014)

- Encaminhamento dos planos de entrega dos alimentos para Expocentro;

7.12 GABINETE DE PSICOLOGIA

Acompanhamento e coordenação de estágio profissional de técnica superior de Psicologia que foi admitida a 12 de julho de 2013.

Trabalho desenvolvido:

- O Gabinete de psicologia encontra-se a dar continuidade aos acompanhamentos psicológicos assim como as Avaliações, sendo que estas abrangem:
- A comunidade escolar (onde os pedidos são solicitados pela escola, em específico reencaminhados pela psicóloga do agrupamento) na totalidade a nível escolar encontram-se a frequentar o Gabinete 5 alunos de diferentes agrupamentos.
- População geral do conselho (a população dirige-se a ação social e após reunir com a responsável do gabinete, e se assim for pertinente, a situação é reencaminhada para o Gabinete de Psicologia). Atualmente encontram-se a decorrer quatro acompanhamentos psicológicos
- Funcionários (os funcionários do município solicitam ou por algum motivo em específico podem ser reencaminhados. Atualmente encontra-se a decorrer um acompanhamento).
- Uma vez que se aproxima o fim do ano escolar 2013/2014 estão a ser desenvolvidos os relatórios dos alunos que se encontram a frequentar o gabinete, para que a informação fique no processo do aluno (na escola).
- Além dos acompanhamentos, intervenções e avaliações o Gabinete de psicologia encontra-se a dar continuidade ao projeto intitulado como **Métodos de estudo**, que já iniciou com os alunos que se encontram referenciados pela comissão (CPCJ) e alunos que apresentem dificuldades escolares, sendo a finalidade o combate ao insucesso escolar, assim como toda a motivação inerente ao mesmo fator, encontram-se a frequentar o projeto 5 alunos.

- Decorre as Quintas-feiras um grupo de métodos estudo, e outro para as sextas-feiras.
- O Gabinete de psicologia tem participado e colaborado na organização de várias atividades como: palestras, workshops entre outras, dirigidos a colaboradores das IPSS,s e público em geral.
- Colaborou na organização da formação com o tema “Relacionamento Interpessoal “ que irá decorrer dia 19 de junho na sala polivalente da Biblioteca Municipal.

7.13 PROJETO DE PROMOÇÃO DO SUCESSO ESCOLAR NA EB1 Nº1 DE POMBAL

- Participação em 6 reuniões com a coordenadora dos serviços de psicologia do Agrupamento Escolas de Pombal
- Avaliação e acompanhamento psicológico de 21 alunos.
- Contactos com o Centro de Saúde, Hospital de Pombal e a Segurança Social sobre a situação de saúde e familiar de alunos em acompanhamento.
- Devolução dos resultados da avaliação psicológica aos professores dos alunos avaliados.
- Realização dos relatórios com os resultados da avaliação Psicológica.
- Entrevistas com pais dos alunos avaliados para devolução de informação.

7.14 PMUGEST: Contratação In House - Processo 014_ADJ_SA_13:

- Confirmação de 2 fichas de Obra;
- Entrega de 1 ficha de avaliação mensal;
- Atualização do mapa de horas despendidas.

7.15 OUTRAS ATIVIDADES

- Participação na Sessão de Esclarecimento sobre o Programa “Garantia Jovem “ que se realizou em Leiria no dia 7 de maio promovido pelo Instituto de Emprego e Formação Profissional;
- Participação na reunião de avaliação do Gabinete de Atendimento às Vítimas de Violência que se realizou no dia 12 de maio;
- Participação na reunião de avaliação da Loja Social “Compras Felizes “que se realizou a 27 de maio.

8. PLANEAMENTO URBANÍSTICO

8.1 PLANOS MUNICIPAIS DE ORDENAMENTO DO TERRITÓRIO (PMOT)

- Início da elaboração do Plano de Pormenor de Reabilitação Urbana do Centro Histórico de Pombal.

8.2 INSTRUÇÃO DE PROCESSOS DE ENQUADRAMENTO DE AÇÕES NO RJREN E RJRAN

- Instrução de processos de comunicação prévia no âmbito dos Regimes Jurídicos da REN e RAN do projeto “ Emissário das Castelhanas e Rede de saneamento de Santo António” (Memória descritiva e justificativa, plantas de localização, pareceres e requerimento - RAN).
- Instrução de processo à ER-RANC para a construção do “Centro Escolar de Vermoil” em zona abrangida por RAN.

8.3 RELATÓRIO SOBRE O ESTADO DO ORDENAMENTO DO TERRITÓRIO MUNICIPAL

- Considerando o artigo 146.º do Decreto-Lei n.º 380/99, de 22 de setembro, alterado e republicado pelo Decreto-Lei n.º 46/2009, de 20 de fevereiro, encontra-se em elaboração o relatório sobre o estado do ordenamento do território municipal.

8.4 ALTERAÇÃO POR ADAPTAÇÃO DOS INSTRUMENTOS DE GESTÃO TERRITORIAL EM VIGOR

- Face à publicação da 1.ª Revisão do PDM e de acordo com o disposto no n.º 1 do artigo 97.º do Decreto-Lei n.º 316/2007, de 19 de setembro, encontram-se em elaboração os relatórios de fundamentação, das propostas de alteração por adaptação, correções materiais e outras retificações, dos seguintes PMOT's:
 - Plano de Pormenor Integrado do Parque Industrial de Pombal;
 - Plano de Urbanização da Área Urbana de Albergaria dos Doze;
 - Plano de Urbanização da Área Urbana do Carriço;
 - Plano de Urbanização da Área Urbana da Guia.

8.5 REVISÃO DA CARTA EDUCATIVA DE POMBAL

- Envio de elementos produzidos, no âmbito da revisão da Carta Educativa, para nova apreciação do Conselho Municipal de Educação, na reunião de 3 de maio:
 - Enquadramento territorial;
 - Caracterização demográfica e socioeconómica;
 - Sistema educativo;
 - Ficha de caracterização dos estabelecimentos de educação e/ou ensino e respetiva folha de instruções de preenchimento.
- Continuação de procedimentos relativos à execução do Relatório referente à Revisão da Carta Educativa de Pombal.

8.6 OUTROS TRABALHOS

- Elaboração de relatório de justificação relativo à alteração do Regulamento Municipal de Urbanização e Edificação (RMUE), de forma a compatibilizar o mesmo com o regulamento da 1.ª Revisão do PDM-Pombal.

- Elaboração de relatório de justificação relativo à alteração do Regulamento e Tabela de Taxas e Outras Receitas do Município de Pombal (RTTORMP), de forma a compatibilizar o mesmo com o regulamento da 1.ª Revisão do PDM-Pombal.
- Rede de Cidades e Vilas de Excelência – Elaboração do Plano de Ação Local: Preenchimento da framework – parte I.
- Apreciação técnica de procedimentos referentes a pedidos de alteração de operações de loteamento.
- Apreciação técnica de procedimentos referentes a pedidos de licenciamento de obras particulares, referentes a obras de construção, de alteração ou de ampliação, quando solicitado.
- Apreciação técnica para efeitos de emissão de certidões de classificação de terrenos.
- Apoio à elaboração da candidatura ao projeto ECO XXI.
- Atendimento técnico aos munícipes no âmbito da entrada em vigor da 1.ª Revisão do Plano Diretor Municipal (Regulamento, Ordenamento e Condicionantes).
- Declaração de enquadramento no Instrumento de Gestão Territorial em vigor referente à “Construção da Rede de Saneamento dos Poios”.
- Declaração de enquadramento no Instrumento de Gestão Territorial em vigor referente à “Infraestrutura aeronáutica localizada no lugar de Casalinho”.

8.7 SECÇÃO DE URBANISMO

Processos de alteração a loteamento entrados – 1

Pedidos de licença para destruição do revestimento vegetal – 2

Alvarás de licença para destruição do revestimento vegetal - 1

Certidões emitidas – 26

8.8 GABINETE DE PROJETOS

8.8.1 Trabalhos concluídos

- Projeto para criação de Incubadora de empresas, na cave do edifício da AICP. (Arquitetura e Especialidades)
- Projeto de ampliação do edifício modular de esplanada e bar, junto à Biblioteca Municipal. (Arquitetura)
- “Procedimentos de Trabalho” do Gabinete de Projetos da DUP. Redefinição do “Fluxograma de procedimentos de trabalho”, e desenvolvimento do “Sistema de Registo de Projetos”, através da adaptação da plataforma “Redmine” às necessidades dos serviços.
- Projeto de espaços exteriores da ETAR de Pombal. (Arquitetura Paisagista)

8.8.2 Trabalhos a decorrer

- Projeto de ampliação do “Lar da Felicidade”. (Acompanhamento de obra na vertente de projeto)

- Edifício na Rua do Cais, Pombal. (Acompanhamento de obra na vertente de projeto)
- Centro Escolar de Almagreira. (Acompanhamento de obra na vertente de projeto)
- Projeto de Requalificação do Adro da Igreja Paroquial, Albergaria dos Doze. (Projeto de Arquitetura)
- Alteração do anteprojecto de “Requalificação e Ampliação da “Casa do Povo de Abiul”. (Proj. de Arquitetura)
- Estudo para a Zona Industrial de Almagreira, junto ao campo de jogos, Almagreira. (Estudo prévio)
- Alteração do anteprojecto de “Arranjos Urbanísticos da Sede de Freguesia de Abiul (Estudo de regeneração urbana e equipamentos coletivos)”. (Arquitetura e Especialidades)
- Projeto de Requalificação dos Arruamentos, respetivamente Rua da Igreja, Rua da Pastelaria e Avenida da Igreja. (Especialidades)
- Estudo para “Reorganização espacial e Instalação de Elevador no Edifício dos Paços do Concelho”, Pombal. (Arquitetura e Especialidades)
- Estudo prévio de ampliação e beneficiação do Cemitério de Albergaria dos Doze. (Arquitetura e Especialidades)
- Estudo de uma rampa para pessoas de mobilidade reduzida na Igreja Matriz. (Arquitetura)
- Reformulação e reorçamentação do Projeto do Centro Escolar de Santiago de Litém. (Arquitetura e Especialidades)
- Acompanhamento de obra à empreitada de requalificação do Mercado das Meirinhas.
- Projeto de espaços exteriores da Casa Florestal do Grou, Guia.
- Projeto de espaços exteriores da ETAR de Almagreira.
- Projeto de espaços exteriores do Largo Eng. Guilherme Santos em Albergaria dos Doze.
- Projeto para uma BAL (Base de Apoio Logístico Secundária), para a Associação Humanitária dos Bombeiros Voluntários de Pombal.
- Projeto do Largo da Feira do Louriçal, integrado na “Construção e reparação de passeios da Rua dos Ferreiros”. (Arquitetura e Especialidades)
- Apoio técnico em casas de habitação social. (Medições e orçamento).
- Organização, consulta, acompanhamento e coordenação de projetos de especialidade externos ao Município.
- Estudo prévio do projeto de requalificação do Jardim do Cardal, Jardim da Várzea e respetiva ligação entre os mesmos.
- Estudo de possíveis localizações para a colocação do elemento escultórico de Biscarrosse na cidade de Pombal (Arquitetura Paisagista).

8.8.3 Outros Trabalhos

- Acompanhamento do processo de RIP da Variante Sudeste do Louriçal.

- Fiscalização de Espaços de Jogo e Recreio (Parques Infantis)
- Preparação e elaboração do levantamento Arbóreo da Cidade de Pombal (Recolha/registo de dados no campo).
- Recolha de informação, para proposta de elaboração do “Regulamento de Espaços Verdes do Concelho de Pombal”.
- Coordenação da Elaboração do Estudo relativo ao Programa Local de Promoção de Acessibilidade de Pombal.

8.9 SERVIÇOS DE TOPOGRAFIA

8.9.1 Trabalhos efetuados

- Projeto da rede de saneamento e abastecimento de água ao Campo escola de Albergaria dos Doze;
- Apoio topográfico e fornecimento de plantas para o Processo de Inquérito, Inerente a factos associados a «Terreno localizado em Vales/Zona Industrial do Lourical»;
- Apoio topográfico e fornecimento de plantas para o serviço de Notariado do Município de Pombal;
- Apoio topográfico e fornecimento de elementos para conclusão das medições da estrada Guia Grou e da Variante à Zona Industrial da Guia (DOM).
- Apoio no levantamento topográfico da obra na Zona Industrial da Formiga, georreferenciação das estações de apoio, (DOM);
- Levantamento Topográfico da Rua do Cemitério/Rua da Formiga em Albergaria do Doze;
- Definição e esclarecimento dos limites do terreno do Pólo Escolar da Mata Mourisca a Sul/Nascente;
- Apoio topográfico e fornecimento de plantas para a drenagem de águas pluviais na Urbanização da Bela Vista – Governos (DOM);
- Projeção e execução dos alinhamentos de alargamento na Rua da Igreja no Carriço (continuação);
- Piquetagem dos novos alinhamentos para alargamento da Rua da Igreja no Carriço (continuação);
- Apoio topográfico na Regeneração Urbana, nomeadamente ao arqueólogo (DOM);
- Levantamento do Jardim do Vale.

8.10 GABINETE SIG

- Elaboração do Portal do Percurso dos Peregrinos;
- Elaboração e disponibilização online do portal com a informação geográfica da 1ª Revisão do Plano Diretor Municipal (<http://www.cm-pombal.pt/portalgeografico/pmot>);
- Elaboração de mapas com a localização dos espaços verdes do concelho para a Candidatura ECO XXI;

- Georeferenciação, para base de dados SIG, da planta de implantação e levantamento topográfico dos procedimentos de licenciamento / comunicação prévia de Obras Particulares;
- Apreciação técnica para efeitos de emissão de certidões de compropriedade;
- Elaboração de mapas temáticos de apoio aos diversos serviços da Câmara.

8.11 PROJETOS DE ARQUITETURA PAISAGISTA / PAISAGISMO

- Entrega do estudo prévio, a 30 de abril, do Projeto de Requalificação dos Arruamentos na sede de freguesia do Carriço, respetivamente Rua da Igreja, Rua da Pastelaria e Avenida da Igreja. Alterações posteriores e inerentes às sessões de trabalho efetuadas no local. Desenvolvimento da organização do processo para apreciação de entidade externa, neste caso, Estradas de Portugal, focando-se as soluções projetuais particularmente nos cruzamentos, planta de sinalização e demais elementos para aprovação;
- Desenho da Requalificação da Praceta Alberto Santiago (área do Espaço de Jogo e Recreio existente), que inclui a estrutura proposta, o plano geral e a memória descritiva e justificativa das intenções do projeto; Solicitação de orçamentos do material vegetal proposto, não existente no Viveiro Municipal, para execução das plantações;
- Realização do plano de plantação destinado à zona de cedência para equipamentos e espaços verdes, pertencente ao loteamento com alvará n.º 3/06, concretamente para o Parque Infantil da Urbanização do Mogo; Solicitação de orçamentos do material vegetal proposto, não existente no Viveiro Municipal, para execução das plantações;
- Análise espacial e desenvolvimento do Projeto de Requalificação dos Percursos de Acesso Pedonal do Jardim do Vale;
- Sessão de trabalho para análise do espaço exterior do edifício sede da Associação Social, Social, Recreativa, Cultural e Desportiva do Alto dos Crespos, a 16 de maio;
- Compilação de lista de projetos de arquitetura paisagista realizados desde 2004 – 2014, incluindo procedimentos de inserção na plataforma de gestão de projetos “Redmine” dos trabalhos em curso e a aguardar elaboração. Referência também dos projetos executados que ainda não foram construídos e ainda esclarecimentos sobre o ponto de situação dos projetos em curso. Sessão de trabalho sobre este tema entre o executivo da Câmara Municipal de Pombal e os técnicos superiores desta área profissional, a 23 de maio;
- Diligências relativas a esclarecimentos referentes ao Plano de Plantação realizado para os canteiros frontais da Igreja de Albergaria dos Doze.

8.12 UNIDADE DE RECURSOS NATURAIS

8.12.1 Indústria Extrativa (Massas Minerais) – Pedreiras

- Diligências relativas a verificação e término de relatórios referentes às vistorias realizadas às pedreiras não titulada por licença denominadas “Chão de Gaia” e “Barreiras Altas”, sitas respetivamente na União das Freguesias de Albergaria dos Doze, Santiago e São Simão de Litém, e na Freguesia de Redinha, da empresa Sorgila – Sociedade de Argilas, S.A., conjuntamente com a Direção Regional da Economia do Centro e a CCDR-C, nos termos do n.º11 do art.º5.º do Decreto-Lei n.º 340/2007 de 12/10.

8.12.2 Indústria Extrativa (Depósitos Minerais) – Concessões Mineiras

- Análise, procedimentos e emissão de parecer relativo a um pedido de atribuição de direitos de concessão mineira para exploração de depósitos minerais de quartzo e caulino, requerido à Direção Geral de Energia e Geologia, para uma área denominada “Nasce-Água”, sita na União das Freguesias de Guia, Ilha e Mata Mourisca, com o n.ºMNPCDI214, da empresa Imosa – Indústrias Mineiras do Mondego, S.A., publicado na 2.ª Série do Diário da República n.º93 – Aviso n.º6097/2014 de 15 de maio de 2014;
- Procedimentos relativos ao tratamento da reclamação apresentada no Município de Pombal pela empresa Cauliareias – Caulinos e Areias, S.A., relativamente ao pedido de ampliação do pedido de concessão mineira denominada “Fonte Cova” e a proteção ao Furo P1-200 da empresa Águas do Mondego, S.A. (Portaria n.º34/2013 de 29/01);
- Execução de ofício, para envio a todas as Juntas de Freguesia e ao Sr. Presidente da Assembleia Municipal de Pombal relativamente à atribuição de direitos de concessão mineira para exploração de depósitos minerais, no Município de Pombal.

8.12.3 Aterros

- Início de procedimentos relativos a um pedido Licença para Ação de Aterro, em terreno sito no Lugar de Vale da Cruz, Freguesia de Carnide;
- Procedimentos e diligências relativas ao pedido de Licença para Ação de Aterro em terreno sito no lugar de Casalinho, Freguesia de Pombal;
- Diligências relativas ao pedido de Licença para Ação de Aterro em terreno sito em Marinha da Guia, Freguesia de Carriço.

8.12.4 Ambiente Urbano – Ruído

- Atendimento/esclarecimento de munícipes e empresas relativamente a vários assuntos no âmbito do ruído ambiente existente no concelho de Pombal, bem como a avaliações acústicas de acústica de edifícios e de ruído ambiente no âmbito de processos da DOPA relativos a autorização de utilização;

- Procedimentos relativos a uma reclamação enviada pela PSP de Pombal referente a uma ocorrência de ruído na Rua Custódio Freire, n.º6, na cidade de Pombal;
- Início de procedimentos relativos a uma reclamação enviada pela PSP de Pombal referente ao ruído produzido pelo funcionamento de estabelecimento hoteleiro, sito na Urbanização Alberto Santiago, na cidade de Pombal.

8.12.5 Licença Ambiental

- Procedimentos relativos ao término da consulta pública (de 17/02/2014 a 17/03/2014) do projeto de instalação da Diamantino Malho & C.ª Lda. – Aplicação do Decreto-Lei n.º173/2008 de 26/08 (Diploma PCIP) - Processo a decorrer no Ministério do Ambiente, Ordenamento do Território e Energia.

8.12.6 Recursos Hídricos

- Execução de ofício para a Junta de Freguesia de Louriçal relativo a pedido de colaboração para a identificação dos proprietários dos terrenos abrangidos pela delimitação dos perímetros de proteção da Nascente que abastece o Convento do Louriçal.

8.12.7 Espaços de Jogo e de Recreio – Parques Infantis

- Realização de Ação de Fiscalização aos seguintes Espaços de Jogo e Recreio:
 - Parque Infantil da Quinta de Santana (Município de Pombal);
 - Parque Infantil da Acurede – Guia;
 - Parque Infantil do Pólo Escolar da Fonte Nova,
 - Parque Infantil do Parque de Diversões Panorâmico Aquaparque, Lda..
- Realização/ avaliação e término de vários relatórios relativos a ações de fiscalização realizadas;
- Análise de vários orçamentos relativos à manutenção de alguns espaços de jogo e recreio/parques infantis da responsabilidade do Município de Pombal;
- Apresentação de proposta de manutenção geral do Parque Infantil da Zona Desportiva, sito no Largo do Arnado;
- Apresentação de proposta de requalificação do Parque Infantil sito na Praceta Alberto Santiago, junto ao Cine-Teatro de Pombal;
- Resolução de reclamação apresentada relativa a um dos equipamentos do Parque Infantil da Zona Desportiva, sito no Largo do Arnado;
- Procedimentos relativos a esclarecimentos/justificações a munícipes referentes ao Parque Infantil dos Governos (em fase de lançamento de concurso pela Divisão de Obras Municipais);
- Participação de elementos integrantes da Comissão de Fiscalização dos Espaços de Jogo e Recreio da responsabilidade da Unidade de Recursos Naturais do Município de Pombal na sessão de informação sobre os espaços de jogo e recreio, organizada pela

Comunidade Intermunicipal da Região de Leiria (CIMRL), realizada em Leiria, a 29 de abril de 2014;

- Procedimentos relativos a convite efetuado pelo Município de Pombal ao Centro de Saúde de Pombal, de modo a poderem estar presentes na sessão de informação referida no ponto anterior, as Técnicas de Saúde Ambiental que integram a referida Comissão de Fiscalização dos Espaços de Jogo e Recreio.

8.12.8 Espaços Verdes

- Acompanhamento do estágio/frequência de atividade pré-profissional de um aluno da Escola Secundária de Pombal, integrado através de Protocolo celebrado entre o Agrupamento de Escolas de Pombal e o Município de Pombal, na área dos espaços verdes;
- Acompanhamento e avaliação da integração da formação prática de um trabalhador colocado nas equipas de espaços verdes, no âmbito de protocolo de colaboração entre o Município de Pombal e a Cercipom – Formação Prática em Contexto de Trabalho;
- Acompanhamento do estágio e Formação Prática Simulada do Curso Vocacional do Ensino Básico de três alunos da Escola Secundária de Pombal, integrado através de Protocolo celebrado entre o Agrupamento de Escolas de Pombal e o Município de Pombal, na área dos espaços verdes;
- Acompanhamento de trabalhos realizados pela PMUGEST, nomeadamente na Limpeza de separadores, bermas, passeios e espaço verde no Parque Industrial Manuel da Mota; Limpeza da Urbanização de Flandres; Utilização de Plataforma, na Av. Heróis do Ultramar nas podas de amoreiras e olaias; Limpeza da Urbanização Sol Nascente; Limpeza da Urbanização N. S. Belém; Limpeza da Urbanização da Belavista; Limpeza da Feira Municipal no Parque Industrial Manuel da Mota; Limpeza de talude e passeios na Rua Principal na Charneca, desde a Associação da Charneca até Mãe de Água; Limpeza de todos bustos e estátuas na Cidade de Pombal, no âmbito da contratação in house - Proc. 051_AJD_SA_13;
- Atualização de Inventário das plantas existentes no Viveiro Municipal da FACFRIGO;
- Atualização mensal da plataforma relativa a registos de reclamações referentes ao serviço de espaços verdes;
- Diligências relativas à análise e resolução de várias reclamações;
- Diligências relativas à análise de vários pedidos de averiguação de algumas áreas verdes;
- Averiguação de vários espaços verdes reclamados, relativamente à pertença ou não, ao domínio público municipal;
- Corte de relva em todos os espaços verdes e jardins municipais da cidade de Pombal;
- Limpeza e manutenção da Urbanização do Olival do Mogo (Charneca);
- Varrimento, limpezas gerais e de papeleiras nos espaços verdes municipais;
- Aplicação de tratamento fitofarmacêutico no Castelo;

- Acompanhamento/tratamento dos espaços verdes da ETA do Carriço;
- Recolha de resíduos vegetais para valorização;
- Reabertura de Sistemas de Rega nos jardins e espaços verdes da responsabilidade do Município de Pombal;
- Reparação de Sistemas de Rega, nomeadamente do sistema de rega gota-gota do Parque de Lazer das Leais; Reparação e aplicação de material de rega na Escola Básica e jardim de infância de Moita do Boi;
- Verificação na Vila do Louriçal dos sistemas de rega dos espaços verdes do Pavilhão Gimnodesportivo e nas rotundas;
- Levantamento Arbóreo da Cidade de Pombal - Levantamento das árvores relativamente à espécie e PAP, no perímetro Urbano da Cidade, para efeitos de criação de Carta Arbórea da Cidade;
- Diligências e procedimentos relativos à inicialização do Processo de Aquisição de Serviços de Manutenção e Conservação de Espaços Verdes, para alguns espaços verdes, já anteriormente adjudicados a empresa externa, através de procedimento de concurso público;
- Limpeza e manutenção das casas de banho do Cardal, do Açude, do Castelo e de Flandes;
- Implementação de novo horário no Serviço de Espaços Verdes, durante a época de verão, rotativo, para o funcionário afeto ao fecho das casas de banho que estão ao cuidado da Unidade de Recursos Naturais;
- Foram analisados e avaliados vários pedidos relativos à solicitação de árvores, arbustos, semente de relva e transporte ao Município de Pombal, nomeadamente da Associação Centro Social de São Pedro, da Escola EBI Gualdim Pais – Charneca, da Associação Lar da Felicidade, da Escola Secundária de Pombal;
- Foi efetuada visita aos Viveiros de São Jorge e inventariadas árvores em bom estado, para possível aquisição pelo Município de Pombal, a mais baixo custo;
- Colaboração solicitada pelos Serviços de Museologia, no âmbito do desfile de perucas pombalinas, na colocação de 10 vasos de plantas na Praça Marquês de Pombal;
- Colaboração solicitada pela Biblioteca Municipal de Pombal, no âmbito da Feira do Livro, na colocação de vários vasos plantas/flores no interior e à entrada da tenda;
- Foram fornecidas 20 estacas tratadas ao Centro Escolar dos Vieirinhos, solicitadas pela Junta de Freguesia do Carriço, para colocação nas árvores lá existentes;
- Efetuou-se a limpeza da horta e viveiro municipais sites na Facfrigo;
- Foram criadas e implementadas Folhas de Trabalho para apoio e orientação no Viveiro Municipal, nomeadamente “Folha – Plantações” e “Folha – Produção Própria”;
- Foram plantadas árvores, arbustos e flores, no concelho de Pombal nomeadamente as descritas na tabela que se segue:

Local	Quantidade	Árvore / arbusto	Observações
Cant. Frente Edifício Paços	170	Petúnias	Aquisição

Concelho			
Castelo de Pombal	90	Petúnias	Aquisição
Canteiros Av. Rot. do Bombeiro	80	Begónias	Aquisição
Teatro Cine	1	Lagestroemia	(VM)
Jardim Infância Flandes	1	Subst. <i>Acer pseudoplatanus</i>	(VM)
Jardim Relógio	50	Petúnias	Aquisição
Canteiros Av. Rot. do Bombeiro	140	Petúnias	Aquisição
Ponte D. Maria	35	Subst. Petúnias surfinias	Aquisição
Jardim do Relógio	60	Cravos tunicos	(PP)
Castelo de Pombal	5	Alfazemas	(PP)
Castelo de Pombal	10	Gazanias	(PP)
Canteiro Monumento Heróis Ultramar	30	Gazanias	(PP)
Canteiro junto à Biblioteca	35	Gazanias	(PP)
Canteiro Turismo	60	Cravos tunicos	(PP)
Jardim do Arunca	50	Cravos tunicos	(PP)
Jardim da Várzea	60	Cravos tunicos	(PP)
Jardim do Cardal	40	Cravos tunicos	(PP)
Jardim das Tílias	60	Cravos tunicos	(PP)
Floreiras do Parque Verde do Açude	45	Alfazemas	(PP)
Rotunda Lyon	80	Cravos tunicos	(PP)
Horta Facfrigo	30	Tomateiros	(PP)
Canteiro Monumento Heróis Ultramar	4	Bétulas celtibéricas	(VM)
Parque Verde do Açude	3	Freixo Angustifolia	(VM)
	4	Tamarix Africana	Aquisição
	1	Freixo Excelsior	(VM)

Legenda: Viveiro Municipal (VM); Produção Própria (PP); Substituição Árvore Morta (SAM)

8.12.9 Produtos Fitofarmacêuticos

- Procedimentos relativos à escolha da localização do armazém municipal, para dar cumprimento ao disposto na Lei n.º26/2013 de 11/04.

8.12.10 Luta obrigatória contra o Escaravelho da Palmeira – *Rhynchophorus ferrugineus* (Olivier)

- Atendimento a munícipes, fornecendo a devida informação e aconselhamento no referente a esclarecimentos relativos a palmeiras contaminadas com o escaravelho vermelho;
- Esclarecimentos, encaminhamento e acompanhamento junto da Direção Regional de Agricultura e Pesca do Centro, da situação da palmeira em fase inicial de contaminação, apresentada pelo Parque de Campismo “O Tamanco” e a decisão de escolha de produtos biológicos para tratamento da mesma e prevenção de infestação nas outras existentes no interior deste Parque de Campismo, com preocupações ecológicas;

- Continuação da verificação/controlar da existência de palmeiras no concelho de Pombal infestadas com o escaravelho vermelho (*Rynchophorus Ferrugineus*), e verificação do seu grau de infestação, para posterior decisão de abate por parte da Direção Regional de Agricultura e Pescas de Leiria;
- Aplicação de tratamento fitossanitário com produtos fitofarmacêuticos homologados nas duas palmeiras do Jardim do Cardal, na cidade de Pombal, com o apoio das escadas dos Bombeiros Voluntários de Pombal, no dia 28 de abril de 2014.

8.12.11 Outros Assuntos

- Colaboração, em algumas matérias, no relatório a ingressar a Candidatura ao projeto ECO XXI 2014.

8.13 CEMITÉRIOS

Inumações nos Cemitérios Municipais (de 22/04/2014 a 12/06/2014)

Aldeia dos Redondos	1
Alto dos Crespos	2
Carvalhais	1
Casal Velho	0
Pombal	10
Ranha de Baixo	0
Travasso	1
Total de Inumações	15
Trasladações nos Cemitérios Municipais	1
Titularidade de sepulturas	0
Concessões de sepulturas	10
Revestimentos de sepulturas	8
Planeamentos de obra	18

- Foram elaborados e enviados os mapas das inumações realizadas em cada um dos Cemitérios Municipais, nos meses de abril e maio de 2014;
- Foi efetuada a limpeza e manutenção dos Cemitérios Municipais, durante esse período;
- Foi colocado herbicida nos Cemitérios Municipais em abril de 2014;
- Foi efetuada a desratização dos equipamentos de apoio à praia do Osso da Baleia, em junho de 2014;
- Diligências relativas ao empréstimo das instalações sanitárias amovíveis: em maio, à Casa do Benfica e à Junta de Freguesia de Abiúl;

- Continuação de procedimentos relativos à proposta de aquisição de vestuário uniformizado para os trabalhadores afetos aos cemitérios municipais;
- Análise, diligências e procedimentos relativos à avaliação da ampliação do Cemitério de Vila Cã.

9. OBRAS PARTICULARES

Certidões	22
Licenças de construção	21
Licenças de utilização	26
Processos	27

10. OBRAS MUNICIPAIS

10.1 EDUCAÇÃO

	Designação	Ponto de Situação
1	Beneficiação, Reparação e Conservação de Edifícios Escolares (Cantina Escolar da Guia)	Obra adjudicada à firma Soteol - Soc. de Terraplanagens do Oeste, Lda. Obra concluída, falta fecho financeiro.
2	Recuperação de Edifícios Escolares Desativados (Escola dos Murtais)	Obra adjudicada à firma Conjuntura Intensa, Lda. Obra concluída.
3	Centro Escolar da Mata Mourisca	Obra adjudicada à empresa Alpeso - Construções, S.A.. Obra executada em cerca de 27 %.
4	Centro Escolar de Almagreira	Obra adjudicada à firma Soteol - Sociedade de Terraplanagens do Oeste, Lda. A iniciar nos próximos dias.
5	Recuperação de edifícios escolares desativados (Remodelação da antiga escola da Aldeia dos Redondos)	Obra adjudicada à firma Valeixa - Construção Civil, Lda. Obra concluída.
6	Recuperação de edifícios escolares desativados (Remodelação da antiga Escola de Água Formosa)	Aguarda compromisso. Obra adjudicada à firma Aruncalis, Lda.
7	Recuperação de edifícios escolares desativados (Escola de Abiúl)	Em audiência prévia.

10.2 CULTURA DESPORTO E TEMPOS LIVRES

	Designação	Ponto de Situação
1	Construção dos Pavilhões Gimnodesportivos (Meirinhas)	Obra adjudicada à firma Nogueira & Matias, Lda. Obra concluída, falta reparar algumas deficiências e fecho financeiro.

2	Beneficiação da Casa Manuel Henriques (Recuperação do Edifício)	Obra adjudicada à firma Alvape - Construção e Obras Públicas, Lda. Obra concluída. Falta fecho financeiro.
3	Gestão Energética e Iluminação Pública - Aquisição de Sistemas de Instalação de Sinalização Luminosa LED para a Rede Municipal (Cidade de Pombal)	Obra adjudicada à firma Sistelmar - Sociedade de Construções, Lda. Obra já com Visto do TC. Obra aguarda resultado da candidatura do POVT.
4	Requalificação e Reestruturação do Centro Histórico da Cidade de Pombal	Obra adjudicada ao consórcio Arquijardim, S.A. / Lena - Engenharia e Construções, S.A. Obra executada em cerca de 77 %.
5	Beneficiação e Reparação de Pavilhões Gimnodesportivos (Beneficiação e Reparação do Edifício de Apoio ao Pavilhão das Atividades Económicas)	Obra adjudicada à firma Odraude, Lda. Obra concluída. Falta fecho financeiro.
6	Beneficiação das instalações da Casa Varela (Recuperação exterior do Edifício).	Obra adjudicada à empresa CIP - Construções, S.A. Obra praticamente concluída. Falta fecho financeiro.
7	Construção do Centro de Negócios	Obra adjudicada à firma Construções Manuel & Lino, Lda. Obra em fase de conclusão, falta pintura do piso térreo e colocação de 2 bombas e fecho financeiro.
8	Construção e Beneficiação de Zonas de Lazer e de Recreio (Parque de Merendas das Barreiras - Meirinhas)	Obra adjudicada à firma Soteol - Soc. de Terraplanagens do Oeste, Lda. Obra já iniciada.
9	Construção, Beneficiação e Reparação de Outros Edifícios (Edifício da Rua do Cais)	Obra adjudicada à empresa CIP - Construções, S.A. Obra executada em cerca de 49 %.
10	Espaço Verde na Quinta da Formiga (Demolição das Edificações na Margem Esquerda do Rio Arunca)	Obra adjudicada à firma Soteol - Soc. de Terraplanagens do Oeste, Lda. Obra executada em cerca de 53 %.
11	Construção, Beneficiação e Reparação de outros Edifícios (Construção de Cozinha e Sanitários no Campo Escola do Agrupamento de Escuteiros 922 - Albergaria dos Doze)	Obra adjudicada à firma Odraude, Lda. Obra executada em cerca de 60 %. Falta executar as infraestruturas.
12	Beneficiação e Conservação do Estádio Municipal - Meirinhas (Execução de Arranjos Exteriores)	Obra adjudicada à firma Soteol - Soc. de Terraplanagens do Oeste, Lda. Obra executada. Em fase de receção provisória.
13	Ampliação e Remodelação do Centro de Saúde de Pombal	Obra adjudicada à empresa Alpeso - Construções, S.A. Aguarda-se Visto do TC.
14	Ampliação e Remodelação da Extensão de Saúde da Guia	Obra adjudicada à firma Construções Manuel & Lino, Lda. Contrato visado pelo TC. Obra a iniciar brevemente.

15	Construção da Casa de Abrigo	Obra adjudicada à firma Jobipiso - Construção Civil e Obras Públicas, Lda. Obra já iniciada.
16	Sede da APRAP – Associação de Pensionistas, Reformados e Aposentados de Pombal	Obra adjudicada à firma Soteol - Soc. de Terraplanagens do Oeste, Lda. Obra executada em cerca de 13 %.
17	Parque Fluvial do Açude (Relvamento e Rede de Rega) - Conclusão	Obra adjudicada à firma Delfim de Jesus Martins & Irmão, Lda. Já foi celebrado contrato. Obra já iniciada.
18	Beneficiação das Instalações da Casa Varela (Carpintarias / Substituição dos Vãos).	Obra adjudicada à firma Fernando Major, Santos & Filhos, Lda. Obra já iniciada.
19	Cimu-Sicó - Centro de Interpretação e Museu da Serra do Sicó	Concurso público. Em análise de reclamação na fase de audiência prévia.
20	Beneficiação e Conservação do Mercado Municipal de Pombal	Concurso limitado por prévia qualificação. Em fase de receção das propostas.
21	Reabilitação da Torre do Relógio Velho	Obra adjudicada à firma Major, Santos & Filhos, Lda. Obra já iniciada.
22	Beneficiação e Reparação de Pavilhões Gimnodesportivos (Substituição da Cobertura do Pavilhão das Atividades Económicas)	Em análise de propostas.

10.3 ABASTECIMENTO DE ÀGUA E SANEAMENTO

	Designação	Ponto de Situação
1	Construção de Redes de Saneamento de Pelariga - Almagreira (2.ª Fase) / Rede de Drenagem dos lugares de Pelariga e Venda da Cruz	Obra adjudicada à Firma Joaquim Rodrigues da Silva & Filhos, Lda. Obra em fase de conclusão. Falta fecho financeiro. Falta executar um troço, junto a uma vala particular. Aguarda-se pequenos ajustamentos no Protocolo entre a CMP e o proprietário, para iniciar os trabalhos.
2	Construção de Redes de Saneamento de Santiais e limítrofes e Emissário de Albergaria, Santiago e S. Simão	Obra adjudicada à firma Lusosicó - Construções, Lda. Obra executada em cerca de 97 %. Execução de reparações.
3	Construção de Rede de Saneamento das Ranhas (2.ª Fase) / Abastecimento de Água à Ranha e lugares limítrofes (2.ª Fase)	Obra adjudicada à empresa Sopúblicas, S.A. Cessão da posição contratual à empresa Construções Júlio Lopes, S.A. Obra executada em cerca de 90 %. Faltam fazer pequenas reparações.
4	Construção da ETAR e Emissários da Pelariga - Almagreira (Emissários E1, E1.1 e E1.2)	Obra adjudicada à Firma Joaquim Rodrigues da Silva & Filhos, Lda. Obra executada. Falta fazer pequenas reparações. Falta fecho financeiro.

5	Construção da Rede de Saneamento do Carriço (Rede de Drenagem dos Lugares de Carriço e Matos do Carriço)	Obra adjudicada à Firma Joaquim Rodrigues da Silva & Filhos, Lda. Obra executada em cerca de 65 %.
6	Construção de Rede de Saneamento de Antões e Moita do Boi (Rede de Drenagem dos lugares de Antões, Antões de Além, Castelhanas e Biqueiras - Estações Elevatórias e Emissário Gravítico)	Obra adjudicada ao consórcio Aquino Construções, S.A. / Construções Júlio Lopes, S.A.. Cessão da posição contratual à empresa Construções Júlio Lopes, S.A. Obra executada em cerca de 93 %. Faltam ensaios e pequenas reparações.
7	Construção de Redes de Saneamento de Pelariga - Almagreira (Rede de Drenagem dos lugares de Meires e Tinto e Rede de Drenagem dos lugares de Reis, Paço, Vascos, Lagares e Almagreira)	Obra adjudicada à firma Lusosicó - Construções, Lda. Obra executada em cerca de 85 %. Faltam reparações e fecho financeiro.
8	Construção de Redes de Saneamento de Vila Cã (Rede de Saneamento dos Lugares de Touril, Garriapa, Lameiros e Outros Lugares)	Obra adjudicada à firma Lusosicó - Construções, Lda. Obra executada. Falta fazer pequenas correções.
9	Construção do Sub-Emissário de Albergaria dos Doze e da Rede de Saneamento de Fontinha (Vila Cã)	Obra adjudicada à firma Delfim de Jesus Martins & Irmão, Lda. Obra concluída. Falta fecho financeiro.
10	Construção de Redes de Saneamento de Vicentes, Cumieira, Guístola e Ameixeiraria	Obra adjudicada à firma Joaquim Rodrigues da Silva & Filhos, Lda. Obra executada em cerca de 86 %.
11	Construção da Rede de Saneamento e Estação Elevatória de Seixo / Lagoa	Obra adjudicada à empresa Cimalha - Construções da Batalha, S.A. Obra executada em cerca de 72 %. Falta um troço com 100 ml, no Seixo.
12	Construção da Rede de Saneamento de Água Travessa e Matosos	Obra adjudicada à firma Joaquim Rodrigues da Silva & Filhos, Lda. - Obra executada em cerca de 59 %.
13	Construção da Rede de Saneamento da Marinha da Guia, Cabeço (parte), Caxaria e Vale Lezide - Carriço	Obra adjudicada à firma Lusosicó - Construções, Lda. Obra já executada em cerca de 71 %
14	Construção da ETAR e Emissários de Pelariga – Almagreira (Construção da ETAR)	Obra adjudicada ao consórcio: A. Batista de Almeida, S.A. / Lusosicó - Construções, S.A. / Ecofmeq, Lda. Obra já executada em cerca de 81 %.
15	Pesquisa e Captação de Água na Mata do Urso (Sistema Integrante de Abastecimento de Água às Redes do Concelho de Pombal a partir das Captações da Mata do Urso - Equipamento e Proteção dos Furos de Captação)	Obra adjudicada à firma Joaquim Rodrigues da Silva & Filhos, Lda. Obra já executada em cerca de 93 %.
16	Construção dos Reservatórios e Equipamento Eletromecânico nas Ranhas.	Obra adjudicada à empresa Construções Irmãos Peres, S.A. Obra executada.

17	Construção da Conduta Adutora, Est. Elevatória e Reservatórios entre Caxaria e o Parque Industrial Manuel da Mota (Construção de Reservatórios)	Concurso público. Obra adjudicada à firma Construções Refoiense, Lda. Obra executada em cerca de 95 %.
18	Outras Construções e Beneficiações de Emissários e Redes de Saneamento (Santiais)	Obra adjudicada à empresa Lusosicó - Construções, S.A. Obra executada em cerca de 63 %. Faltam reparações.
19	Remodelação \Ampliação da ETAR de Pombal	Obra adjudicada à empresa DST, S.A. Obra executada em cerca de 96 %.
20	Construção da Rede de Saneamento de Boldrarias e Barrocas (Lugares da Borda).	Obra adjudicada à empresa Lusosicó - Construções, S.A. Obra executada em cerca de 64 %.
21	Abastecimento de Água ao Travasso - Flandes / Construção de Rede de Saneamento de Travasso - Flandes (Reparações / correções à obra executada no âmbito do Processo n.º 35/2009)	Obra adjudicada à firma Pinto & Braz, Lda. Obra executada em cerca de 47 %.
22	Construção da Estação Elevatória do Outeiro Martinho (Fornecimento de Equipamento Elétrico e Eletromecânico)	Obra adjudicada à empresa José Marques Grácio, S.A. Obra concluída. Aguarda conclusão do sistema de comunicação com a ETAR
23	Sistema Integrante de Abastecimento de Água às Redes do Concelho de Pombal a partir da Mata do Urso - Telegestão	Obra adjudicada à empresa Efacec - Engenharia e Sistemas, S.A. Contrato com Visto do TC. Obra executada em cerca de 21 %.
24	Construção dos Emissários de Carriço - Louriçal (E.2, E.2.1, E.2.2 e E.2.2.1) / Conclusão e Reparação da obra executada no âmbito do processo n.º 10/2011	Obra adjudicada à empresa Construções António Leal, S.A. Obra executada em cerca de 30 %.
25	Construção de Redes de Saneamento dos Lugares de Bonitos, Barbas Novas, Borda do Rio e Casal da Rola (Ampliação da Rede de Águas Residuais Domésticas de Barbas Novas)	Concurso público. Em fase de receção de propostas.

10.4 COMUNICAÇÕES E TRANSPORTES

	Designação	Ponto de Situação
1	Freguesia de Guia - Asfaltagem de Estradas e Caminhos na Freguesia (Requalificação da E.M. Grou-Guia) / Variante da Zona Industrial da Guia à E.N. 109	Obra adjudicada à empresa Construções Júlio Lopes, S.A. Obra concluída. Falta fecho financeiro.
2	Construção do Parque de Estacionamento do Largo S. Sebastião	Adjudicada ao consórcio: Constrope, Construções, S.A. / Gigabeira - Instalações Especiais, Lda. Obra executada em cerca de 94 %.
3	Construção do Parque de Viaturas e Máquinas	Obra adjudicada à empresa Construções Irmãos Peres, S.A.. Obra executada em cerca de 90 %.

4	Construção e Beneficiação de Passeios e Largos - Largo de Flandes	Obra adjudicada à firma Soteol, Lda. - Obra executada em cerca de 99 %.
5	Requalificação dos espaços públicos da Aldeia do Vale (Pavimentação / calçamento de Ruas)	Obra adjudicada à firma Soteol - Sociedade de Terraplanagens do Oeste, Lda. Obra executada.
6	Equipamento de Sinalização e Segurança (Sinalização Rodoviária em E.N. desclassificadas, E.M. e C.M.)	Obra adjudicada à empresa Versus - Construção Civil e Obras Públicas, S.A. Obra executada em cerca de 97 %.
7	Freguesia da Guia / CM 1030 (Guia - Outeiro Martinho)	Obra adjudicada à firma Construções da Cancelinha, Lda. Obra executada em cerca de 62 %.
8	Freguesia de Vila Cã / Asfaltagem de Estradas e Caminhos na Freguesia (Requalificação do Acesso à Aldeia do Vale)	Obra adjudicada à firma Delfim de Jesus Martins & Irmão, Lda. Obra executada em cerca de 59 %.
9	Reparação e Beneficiação de Obras de Arte e Pontões devido a danos causados por inundações e outras calamidades (Passagem Hidráulica em Vermoil / Santiago de Litém)	Concurso público. Em receção de propostas até 27-06-2014.
10	Revitalização da Zona Industrial do Louriçal	Obra adjudicada à firma Construções Vieira Mendes, Lda. Contrato Visado pelo TC. Obra a iniciar.
11	Beneficiação das Infraestruturas do Parque Industrial Manuel da Mota	Obra adjudicada à empresa Contec - Construção e Engenharia, S.A. Obra executada em cerca de 3 %.
12	Beneficiação das Infraestruturas da Zona Industrial da Formiga	Obra adjudicada à empresa Contec - Construção e Engenharia, S.A. Obra executada em cerca de 15 %.
13	E.M. 531-1 (C.M. 1038 / Marco / Ilha / Guia (E.N. 109)) / 2.ª Fase	Obra adjudicada à firma Construções Castanheira & Joaquim, Lda. Obra executada em cerca de 36 %.
14	Beneficiação e Conservação de Estradas, Caminhos e Arruamentos (Construção de Passagem Hidráulica em Valongo)	Obra adjudicada à firma Joaquim Rodrigues da Silva & Filhos, Lda. Obra já iniciada.
16	Reparação e Beneficiação de Obras de Arte e Pontões devido a danos causados por inundações e outras calamidades (Construção de Pontão na Ribeira dos Cordeirinhos)	Obra adjudicada à empresa Contec - Construção e Engenharia, S.A. Obra não iniciada.
17	Reorganização do espaço do Edifício Central de Camionagem (Conservação do edifício)	Obra adjudicada à firma Odraude - Construção Civil e Obras Públicas, Lda. Obra já iniciada.

	Reparação e Beneficiação de Estradas e Caminhos devido a danos causados por inundações e outras calamidades (Reconstrução da P.H. em Albergaria dos Doze - E.M. 532-1)	Obra adjudicada à empresa Construções J.J.R. & Filhos, S.A.. Obra já iniciada.
18	Construção de Muros de suporte (Requalificação do C.M. 1010 Almagreira - Paço)	Obra adjudicada à firma Conjuntura Intensa, Lda.
19	Requalificação Urbana da EN 237 desclassificada (Alto do Cabaço / Barco)	Concurso público. Em fase de receção de propostas.

10.5 OBRAS A LANÇAR BREVEMENTE

1	Rotunda no Alto do Cabaço
2	Acesso à Zona Industrial das Meirinhas no IC2
3	Requalificação da EN109 no perímetro urbano da Guia
4	Rede de Saneamento Básico em Roussa, Santorum, Degolaço e estrada de Soure
5	Emissário de Carnide
6	Ponte nos Reis sobre o Rio Arunca - Projeto adjudicado à firma Betar.

10.6 ASFALTAGENS

Ano 2012

Freguesia de Pelariga / Beneficiação e Conservação de Estradas, Caminhos e Arruamentos (Rua da Estrada Velha – Sede de Freguesia; Rua Principal Sacutos – Matosos; Lugar de Montes de Vérigo)	Adjudicada à empresa Cimalha - Construções da Batalha, S.A. Obra concluída. Falta fecho financeiro.
Freguesia de Albergaria dos Doze / Asfaltagem de Estradas e Caminhos na Freguesia (Lugares de Albergaria dos Doze, Vale Pomares, Gracieira e Murzeleira)	Obra adjudicada à firma Construções Viasmanso, Lda. Obra concluída.
Freguesia de Vermoil / Asfaltagem de Estradas e Caminhos na Freguesia (Requalificação do C.M. 1048)	Adjudicada à empresa - MCA - Manuel da Conceição Antunes - Construções e Obras Públicas, S.A. Obra concluída.
E.M. 501-1 (Vila Cã – Abiul)	Adjudicada à empresa Cimalha - concluída.
Freguesia de Meirinhas / CM 1041 (Meirinhas Cima - Palão - Venda Nova)	Adjudicada à firma Socitop - Unipessoal, Lda. Obra executada em cerca de 94 %.
Freguesia de Pelariga / Asfaltagem de Estradas e Caminhos na Freguesia (Lugares de Tinto e Meires)	Adjudicada à firma Construções Júlio Lopes, S.A. Obra concluída.

Freguesia de Almagreira / Asfaltagem de Estradas e Caminhos na Freguesia (Lugares de Assanha da Paz, Gregórios e Almagreira)	Adjudicada à firma Construções Viasmanso, Lda. Obra concluída.
Freguesia da Redinha / Asfaltagem de Estradas e Caminhos na Freguesia (Requalificação do C.M. 1123 e Lugares de Redinha e Anços)	Adjudicada à empresa Construções António Leal, S.A. Obra concluída.
Requalificação do CM 1045 (EN 237 - Casal Fernão João - EM 531)	Obra adjudicada ao Consórcio Delfim de Jesus Martins & Irmão, Lda. / Manuel da Conceição Antunes, S.A.. Obra executada em cerca de 55 %.

Ano 2013

Freguesia de Louriçal / CM 1016 (EN 342 - Casais Porto - Valarinho)	Adjudicada à firma Socitop - Unipessoal, Lda. Obra executada em cerca de 50 %.
Freguesia de Santiago de Litém / Asfaltagem de Estradas e Caminhos na Freguesia (Lugares de Santiago de Litém, Andrés, Cançaria e Infesta)	Adjudicada à empresa Construções Júlio Lopes, S.A. Obra concluída.
Construção, Beneficiação e Reparação de Vias (CM 1071 (Vila Verde - Canavieira - Calvaria))	Adjudicada à empresa Construções Júlio Lopes, S.A. Obra concluída.
Freguesia de S. Simão de Litém / Asfaltagem de Estradas e Caminhos na Freguesia (Lugares de S. Simão de Litém, Arnal, Roubã, Pomares e Tojeira)	Adjudicada à empresa Construções Júlio Lopes, S.A. Obra concluída.
Freguesia de Vila Cã / Asfaltagem de Estradas e Caminhos na Freguesia (C.M. 1052 - Garriapa, Lameiros, Casais, Vaginha, Trás-os-Matos e Lugar de Castelo)	Adjudicada à empresa Construções Júlio Lopes, S.A. Obra concluída.
Freguesia de Carnide / Asfaltagem de Estradas e Caminhos na Freguesia [C.M. 1039 (Vale do Freixo - Martim Godim e Outeirada - Vale Cinzeiro - Valeirão)]	Adjudicada à empresa Construções Júlio Lopes, S.A. Obra concluída.
Freguesia de Guia / Asfaltagem de Estradas e Caminhos na Freguesia (Lugares de Guia, Seixo e Grou)	Adjudicada à empresa Construções Júlio Lopes, S.A. Obra executada em cerca de 90 %.
Freguesia de Carriço / Asfaltagem de Estradas e Caminhos na Freguesia (Lugares de Carriço, Silveirinha Grande, Vieirinhos, Caxaria e Vale de Leside)	Adjudicada à empresa Construções Júlio Lopes, S.A. Obra executada em cerca de 95 %. Falta rail metálico.
Freguesia de Ilha / Asfaltagem de Estradas e Caminhos na Freguesia - C.M. 1025 (Ilha (E.M. 531-1) - Água Formosa) e C.M. 1036 (Silvas - Ilha de Baixo))	Adjudicada à empresa Construções Júlio Lopes, S.A. Obra concluída.
Freguesia de Almagreira / Asfaltagem de Estradas e Caminhos na Freguesia [Requalificação do C.M. 1010 (Almagreira - Paço)]	Adjudicada à empresa Cimalha - Construções da Batalha, S.A. Obra executada em cerca de 25 %.

Freguesia de Mata Mourisca / Asfaltagem de Estradas e Caminhos na Freguesia (Lugares de Mata Mourisca e Brejinho)	Adjudicada à empresa Construções Júlio Lopes, S.A. Obra concluída.
Freguesia de Redinha / Arruamentos na Freguesia (Lugares de Redinha, Arrancada, Montais e Pousadas Vedras)	Adjudicada à firma Socitop - Unipessoal, Lda. Obra executada em cerca de 99 %.
Freguesia de Abiúl / Arruamentos na Freguesia [C.M. 1063-1 (Aldeia do Rio - Portela do Fojo - Gesteira - Rebolo (Lim. Concelho)]	Adjudicada à empresa Construções Júlio Lopes, S.A. Obra concluída.
Freguesia de Ilha / Asfaltagem de Estradas e Caminhos na Freguesia (Requalificação de Arruamento de acesso à Escola da Ilha, Polidesportivo e Centro de Dia)	Adjudicada à empresa Cimalha - Construções da Batalha, S.A. Obra concluída.

Ano 2014

Freguesia de Pombal / Asfaltagem de Estradas e Caminhos na Freguesia (Lugares de Travasso, Mancos e Carrinhos)	Concurso público. Abertura de propostas prevista para 30-06-2014.
--	---

11. ÁGUA, SANEAMENTO E AMBIENTE

11.1 UNIDADE DE ÁGUA

- Gestão e controlo da componente operacional dos sistemas de abastecimento público de água;
- Registo mensal dos níveis (dinâmicos ou estáticos) e dos volumes extraídos nas captações de abastecimento público de água;
- Fiscalização das obras de:
 - Pesquisa e Captação de Água na Mata do Urso (Sistema Integrante de Abastecimento de Água às Redes do Concelho de Pombal a partir das Captações da Mata do Urso - Equipamento e Proteção dos Furos de Captação) - Proc. Nº 64/2011;
 - Construção da Estação de Tratamento da Mata do Urso - Proc. Nº 04/2012
 - Sistema Integrante de Abastecimento de Água às Redes do Concelho de Pombal a Partir das Captações da Mata do Urso - Construção de Reservatórios - Proc. Nº 24/2012;
 - Sistema Integrante de Abastecimento de Água às Redes do Concelho de Pombal a Partir das Captações da Mata do Urso - Telegestão - Proc. n.º 48/2013;
- Fiscalização da prestação de serviços no Tratamento e pintura dos reservatórios elevados de Caxaria e Crespos;
- Preparação de procedimento concursal para:

- Controlo de Acessos no Sistema Integrante de Abastecimento de Água às Redes do Concelho de Pombal a Partir das Captações da Mata do Urso;
 - Prestação de serviços para execução de ramais domiciliários de abastecimento de água e de águas residuais e aluguer de retroescavadora para dar resposta a situações de emergência;
 - Aplicação da rede de água no corredor ribeirinho em Pombal;
 - Substituição da conduta adutora entre o IC2 e Lagares.
- Execução de ramais domiciliários de abastecimento público de água:

Mês	Ramais Executados
Abril	9
Maio	14

- Reparações diversas nas redes de distribuição de água no Concelho de Pombal;
- Manutenção preventiva dos sistemas redutores de pressão do Concelho de Pombal;
- Reparações diversas nos Edifícios Municipais, Feira Semanal, Bairro Social S. João de Deus, Mercado Municipal, Expocentro e Central de Camionagem;
- Colocação de contadores em Zonas verdes e outros Equipamentos Municipais;
- Substituição de condutas em Almagreira no troço Lagares - Netos
- Ampliação da rede de abastecimento público de água em:
 - Parque Industrial Manuel da Mota/ Pombal - 36ml DN63mm e 36 ml DN90;
 - Rua de Santo António/ Meirinhas - 48ml DN63mm;
- Substituição da rede de abastecimento público de água colmatada com calcário em:
 - Caseirinhos/ Pombal - 228 ml DN90mm;
 - Avenida Heróis do Ultramar/ Pombal - 126 ml DN90mm;
- Reparação de duas roturas na conduta adutora de abastecimento Público de água a Pombal DN200mm;
- Reparação de rotura na conduta adutora de abastecimento Público de água na EN109 Caxaria DN200mm;
- Alteração de ramais de abastecimento público de água na Ranha de Baixo, devido à alteração da origem do abastecimento e em Casal Fernão João, devido ao alargamento da estrada;
- Substituição/ aplicação de válvulas de seccionamento em:
 - 2 Un - Apeadeiro da Pelariga DN 63mm;
 - 1 Un. - Urb. D. Inês/ Pombal DN 63mm;
 - 2 Un - Souto/ Pombal DN 63mm;
- Substituição de Contadores Avariados ou em fins de Vida Útil;
- Conceção, programação e desenvolvimento de medidas de prevenção e de proteção, com distribuição, aos trabalhadores, de equipamentos de proteção individual, botas de palmilha e biqueira de aço essenciais à realização das atividades a que estão afetos;

- Supervisão dos trabalhos de limpeza das instalações afetas ao abastecimento público de água no âmbito da contratação In House - PMU-Gest ;
- Identificação de necessidades, planeamento e supervisão da execução de trabalhos manutenção e remodelação dos sistemas de abastecimento público de água por administração direta;
- Desenho do traçado da rede de abastecimento público de água, a partir da informação de campo, com a recolha de atributos com a uniformização da informação cadastral produzida, tendo em vista a sua integração futura no Sistema de Informação Geográfica (ArcGis), o qual constituirá um instrumento de gestão global fundamental para o Município de Pombal.
- Substituição do grupo eletrobomba nos furos:
 - MF8 em Ourão;
 - MF15 em Carnide;
- Substituição do interruptor diferencial e disjuntor de proteção do quadro elétrico do furo MF15 em Carnide;
- Substituição de empanque no grupo eletrobomba da estação elevatória de Anços;
- Reparação do grupo eletrobomba da estação elevatória de Chã de Baixo;
- Reparação da concha do grupo eletrobomba da estação elevatória de Ourão;
- Reparação da eletro válvula do R3 em Santo Amaro/ Pombal;
- Pressurização do balão hidropneumático da hidropressora de Mata/ Vila Cã;
- No período em análise, foram executadas por administração direta, 177 intervenções, tipificadas no quadro abaixo:

Tipologia da Intervenção	N.º
Reparação de Ruturas nas infraestruturas de abastecimento de água	99
Intervenções diversas em equipamentos e infraestruturas	78

- Desenvolvimento de procedimentos com vista à reposição de stocks no armazém Municipal, relativos ao abastecimento público de água;
- Implementação de Zonas de Medição e Monitorização e
- Substituição de contadores por antiguidade

11.2 UNIDADE DE SANEAMENTO

- Identificação de necessidades, planeamento e supervisão de execução de trabalhos manutenção e remodelação das redes de drenagem de águas residuais e pluviais, nomeadamente através do levantamento e substituição de 26 tampas de saneamento e sumidouros e execução de 6 ramais de águas residuais por administração direta;
-

- Supervisão dos trabalhos de desobstrução de coletores de saneamento e de vazamento de fossas sépticas de responsabilidade municipal e verificação do cumprimento do contrato programa da PMUGEST e contratação In House na área do saneamento;
- Fiscalização da execução das seguintes obras de saneamento:
 - Construção da ETAR, Emissários e Estação Elevatória da Guia. Proc. N.º 79/2008 – falta correção de algumas situações com vista à receção provisória da obra;
 - Construção do Subemissário de Albergaria dos Doze e da Rede de Saneamento de Fontinha (Vila Cã). Proc. n.º 56/2010; aguarda execução de reparações para fecho de obra;
 - Construção da Rede de Saneamento de Antões e Moita do Boi (Rede de Drenagem dos Lugares de Antões, Antões de Além, Castelhanas e Biqueiras - Estações . Elevatórias e Emissário Gravítico) Proc. n.º 77/2008;
 - Construção da rede de saneamento dos lugares de Vicentes, Guistola, Cumieira, Ameixeiraria Proc. N.º 11/2011;
 - Construção da Rede de Saneamento do Carriço (Rede de Drenagem dos lugares de Carriço e Matos do Carriço) Proc N.º 73/2008;
 - Construção da ETAR e Emissário de Pelariga - Almagreira (Construção da ETAR). Proc. n.º 59/2011;
 - Remodelação/Ampliação da ETAR de Pombal. Proc n.º 35/2012;
 - Construção da Rede de Saneamento de Boldrarias e Barrocas (Lugares da Borda) Proc. n.º 49/2012;
 - Construção da Estação Elevatória do Outeiro Martinho (Fornecimento de Equipamento Elétrico e Eletromecânico). Proc. n.º 49/2013;
 - Abastecimento de Água ao Travasso - Flandes / Construção de Rede de Saneamento de Travasso - Flandes (Reparações / correções à obra executada no âmbito do Processo n.º 35/2009) Proc. n.º 45/2013;
 - Construção dos Emissários de Carriço - Lourçal (E.2, E.2.1, E.2.2 e E.2.2.1) / Conclusão e Reparação da obra executada no âmbito do processo n.º 10/2011 - Proc n.º 51/2013

- No quadro seguinte é apresentado a evolução da construção da rede de drenagem de águas residuais:

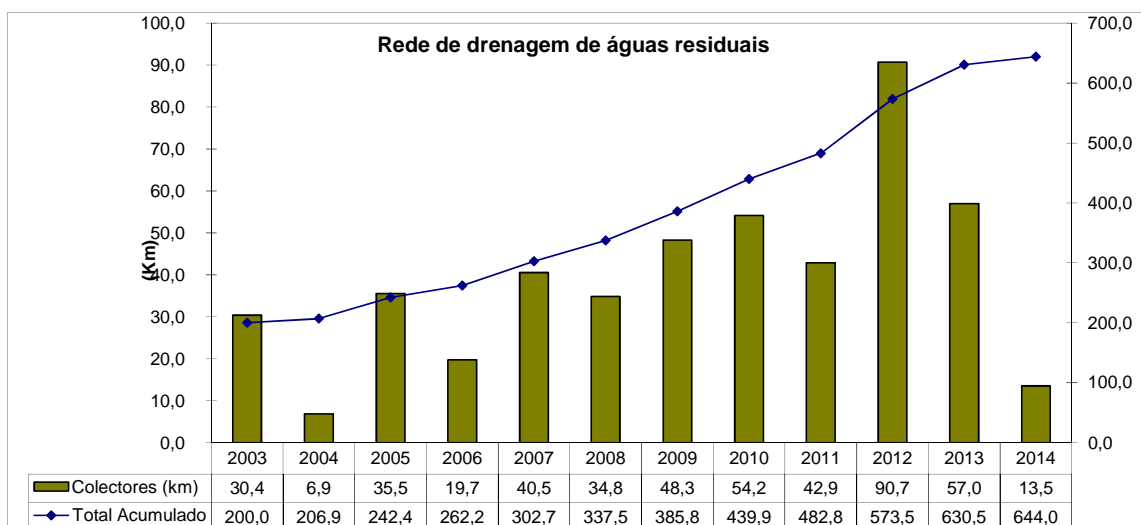

- Identificação dos clientes de resíduos anteriormente validados como potenciais clientes de saneamento com contrato ativo e envio de 617 ofícios, contendo informação relativa à aplicação de nova tarifa fixa respeitante à componente de saneamento na próxima fatura de serviços de resíduos;
- Informação para devolução de 4 tarifas de saneamento pagas por clientes não servidos por esta infraestrutura;
- Elaboração de proposta de ofício circular e definição de estratégia para sensibilização para a necessidade de ligação dos futuros utilizadores do sistema de drenagem e tratamento de águas residuais de Pelariga/Almagreira;
- Colaboração com os Recursos Humanos na elaboração das provas prática para os procedimentos concursais para 4 postos de trabalho de operador de estações elevatórias, tratamento ou depuradoras e realização das respetivas provas a 38 concorrentes;
- Continuação do carregamento de base de dados com introdução das características técnicas dos equipamentos das ETAR de Pombal, Louriçal e Guia, EEAR de Casais Loureiro, Casais do Porto, Rua da Fonte e Valarinho no Louriçal, Ranha de Baixo, Matos da Ranha, Fontinha, Outeiro Martinho, Caeira e Courã e definição dos planos de manutenção preventiva destes equipamentos;
- Elaboração do projeto de Saneamento doméstico de Barbas Novas e lançamento do respetivo procedimento de concurso
- Gestão e controlo das ETAR's do Município de Pombal (Pombal, Louriçal, Guia, Redinha e Mata Mourisca), Fossas sépticas e Estações Elevatórias de Águas Residuais (EEAR) do Concelho de Pombal:

- Análise e envio do autocontrolo das ETAR's do concelho à ARH-Centro, em cumprimento das condições estipuladas nos Títulos de Utilização do Domínio Hídrico das ETAR's do Concelho;
- Afinação do funcionamento da linha líquida na remodelação da ETAR de Pombal;
- Arranque dos equipamentos da linha de tratamento de lamas da ETAR de Pombal;
- Início da implementação do sistema de supervisão para as EEAR do Concelho;
- Análise das propostas e adjudicação da prestação de serviços de realização de amostragens e análises às águas residuais das ETAR's do Concelho;
- Desativação da EEAR de Pombal e desmantelamento do equipamento e respetiva infraestrutura;
- Reparação de avarias nos equipamentos das ETAR's e Estações Elevatórias de Águas Residuais, nomeadamente:
 - ETAR da Redinha: reparação do veio e chumaceiras do biodisco;
 - ETAR do Lourçal: revisão e substituição de rolamentos em duas eletrobombas;
 - ETAR da Guia: substituição de sinalizadores nos quadros elétricos;
 - EEAR de Casais do Porto: reparação do besouro;
 - Aspiração dos poços de bombagem das EEAR de Casais Loureiro; Casais do Porto, Valarinho e Rua da Fonte no Lourçal
- Encaminhamento das lamas das ETAR do concelho de Pombal e dos resíduos verdes para compostagem;

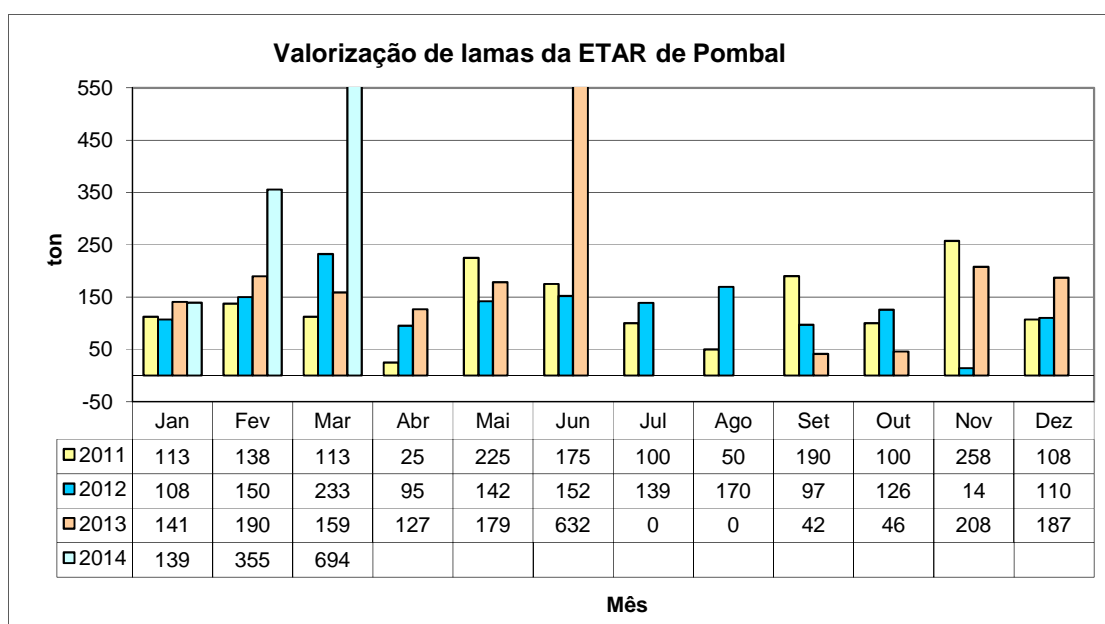

- Aplicação das tarifas de descarga direta de águas residuais, provenientes de fossas sépticas particulares, na ETAR de Pombal:

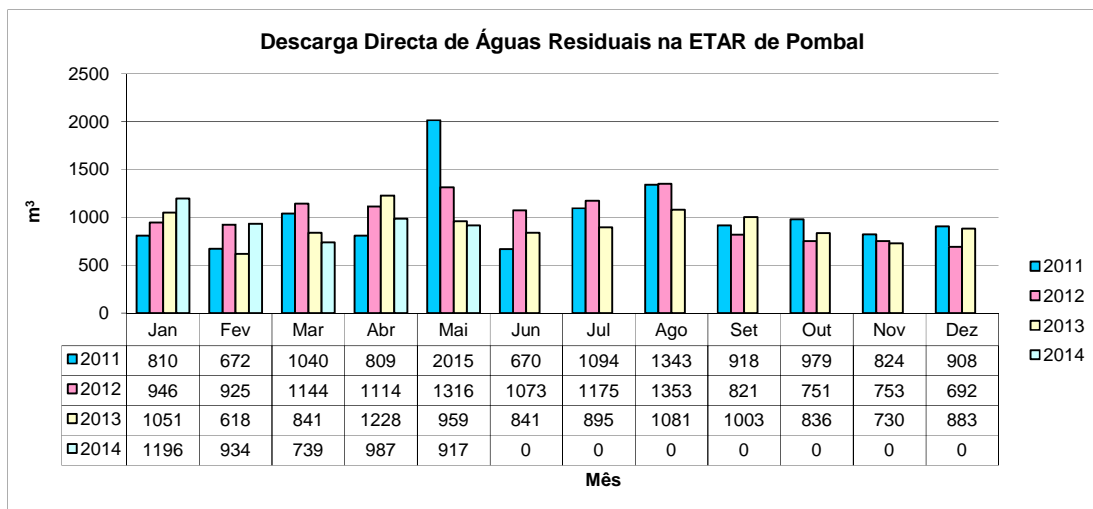

- Inserção de ramais de saneamento executados na base de dados da Intranet e envio de 25 ofícios para pagamento de novos ramais e 338 ofícios de 2.º via para regularização do pagamento. O gráfico seguinte apresenta a evolução da construção de novos ramais de águas residuais no Concelho:

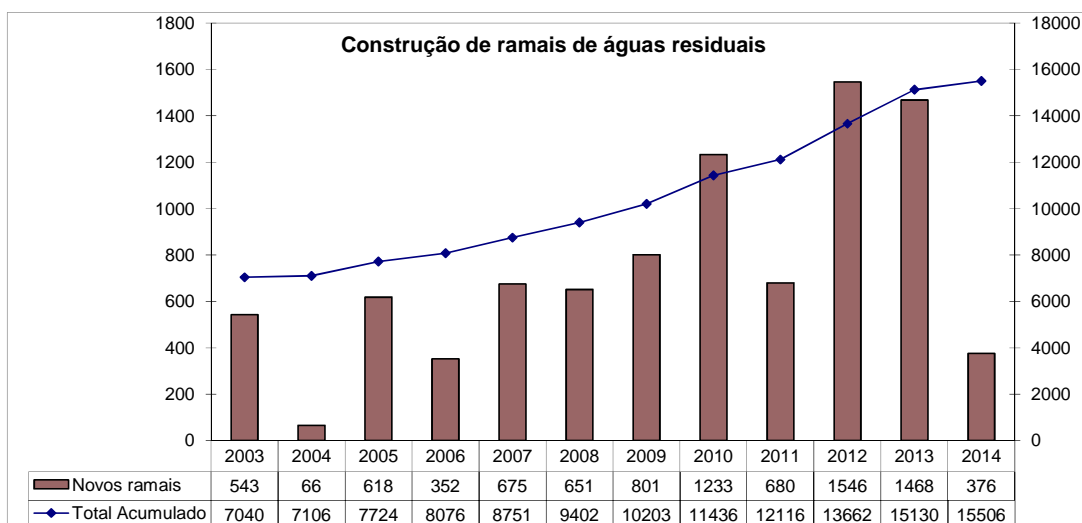

11.3 UNIDADE DE GESTÃO E PROMOÇÃO AMBIENTAL

- Gestão da aplicação da tarifa especial de resíduos a empresas com contrato e sem contrato de fornecimento de água com o Município;
- Gestão e controlo da anulação da tarifa de recolha e tratamento de resíduos, relativa a empresas que contratam entidades privadas para a gestão dos seus resíduos urbanos;
- Gestão da recolha dos contentores industriais, colocados em freguesias do concelho de Pombal, destinados à deposição de “monstros” – objetos de grandes dimensões (recolha e encaminhamento dos resíduos, ações de fiscalização, etc.);

- Gestão da recolha dos contentores para a deposição de resíduos verdes instalados na cidade de Pombal;
- Sensibilização e responsabilização de empresas, quanto à gestão dos resíduos produzidos nas suas instalações;
- Acompanhamento da limpeza e manutenção dos equipamentos para Canídeos instalados na cidade de Pombal;
- Acompanhamento e verificação do cumprimento do contrato In House com a PMUGEST na área dos resíduos;
- Colaboração na elaboração de provas para os procedimentos concursais – função cantoneiro de limpeza – 4 postos de trabalho;
- Participação no Júri para provimento de pessoal assistente operacional – cantoneiros de limpeza – 4 postos de trabalho;
- Instalação de contentores para resíduos indiferenciados e WC amovíveis, temporariamente, em várias zonas do Concelho de Pombal, para servir diversas iniciativas/eventos;
- Aplicação de 4000L de monda química nas Zonas Industriais da Formiga e dos Meires, nas Urbanizações Sol Nascente, Verde e Sol, Souto, Santo António e Santorum;
- Corte de ervas e limpeza das Urbanizações da Charneca, Dona Inês, Cegonhas, Casal Galego, Bela Vista, Oliveiras e primavera;
- Acompanhamento e verificação da reparação de 12 contentores de resíduos;
- Encaminhamento de resíduos para reciclagem/valorização:
 - 15700kg de resíduos de construção e demolição;
 - 7480kg de madeira;
 - 1480kg de resíduos de equipamentos elétricos e eletrónicos;
 - 820kg de pneus usados;
 - 460kg de plástico;
 - 460kg de papel (boletins de voto);
 - 24kg de lâmpadas fluorescentes.
- Total de resíduos recolhidos no concelho:

	Resíduos Sólidos Urbanos (ton)	Monstros (ton)
abril	1168.48	110.86
maio	1136.88	109.56
TOTAL	2305.36	220.42

- Colocação e substituição de contentores de RSU e bases:

	N.º Contentores (Novos locais e reforço)	N.º Substituições de Contentores	Bases
abril	3	3	10
maio	2	11	2
TOTAL	5	14	12

- Substituição de 4 equipamentos de recolha seletiva na Cidade de Pombal, devido a atos de vandalismo (fogo);
- Preparação e submissão on-line da candidatura do Município de Pombal ao projeto ECOXXI 2014, promovido pela ABAE;
- Preenchimento e submissão on-line do inquérito IMPA – Inquérito aos Municípios – Proteção do Ambiente, referente ao ano de 2013, do INE;
- Monitorização do lixo marítimo da Praia do Osso da Baleia, no âmbito da Diretiva OSPAR, em colaboração com a APA/ARH-Centro (2.ª saída de campo: 03.06.2014, recolha e identificação de 52kg de resíduos, num troço de 100m);
- Praia do Osso da Baleia – Época Balnear 2014:
 - Preparação e envio à Capitania do Porto da Figueira da Foz do Plano Integrado de Vigilância e Socorro da Praia do Osso da Baleia, para a Época Balnear de 2014 – Aprovado;
 - Elaboração e envio à Capitania do Porto da Figueira da Foz de requerimentos a solicitar vistorias aos 3 apoios de praia instalados;
 - Acompanhamento da vistoria efetuada à Praia do Osso da Baleia, no dia 12 de junho de 2014, pela Capitania do Porto da Figueira da Foz e pelo Comando Local da Polícia Marítima da Figueira da Foz;
 - Preparação e afixação de informação obrigatória nos painéis informativos, no âmbito do Programa Bandeira Azul;
 - Reunião com os Agrupamentos de Escuteiros e Junta de Freguesia do Carriço, no dia 21 de abril, a fim de preparar a atividade “Praia Limpa! Mais Segura.”;
 - Implementação do Programa de Atividades de Educação Ambiental do Programa Bandeira Azul de 2014:

Data	Nome da atividade	Principais atividades/ações	N.º de participantes	Parcerias/Patrocínios
maio a junho	Mensagens de Sensibilização Ambiental	-Divulgação da atividade -Receção e avaliação dos trabalhos elaborados por alunos e por utentes de Centros Sociais/Lares -Afixação de alguns dos trabalhos na Praia do Osso da Baleia	Cerca de 200	
07.06.2014	Praia Limpa! Mais Segura.	-Limpeza de cerca de 2km de areal e da zona envolvente da praia, com a recolha seletiva de resíduos -Ateliers e jogos	315	<u>Patrocínios</u> -Sumol + Compal -Lusiaves -Dionísio Marques Agostinho, Lda. <u>Parceiros</u>

		ambientais -Workshop de bodyboard e surf		-Agrupamentos de Escuteiros -Junta de Freguesia do Carriço -Valorlis
11.06.2014	À Descoberta da Praia do Osso da Baleia	Orientação de visitas de estudo à Praia do Osso da Baleia com o principal objetivo de sensibilizar os veraneantes para a necessidade premente de preservar as dunas e a sua vegetação	159	Eco Escolas: Centro Educativo da Ilha e Escola EB1 da Guia

- Elaboração de proposta de um projeto ambiental de requalificação e valorização dos recursos naturais do Concelho – Trilho da Baleia Inclusiva;
- Elaboração e envio de ofício à Valorlis a solicitar a dinamização de diversas atividades de sensibilização e educação ambiental no Concelho de Pombal, para o ano de 2014;
- Orientação de uma estagiária, do curso “Técnico de Gestão Ambiental”, da Escola Secundária de Pombal;
- Implementação do Programa Eco Escolas:
 - Apoio técnico na implementação do programa;
 - Participação em 4 reuniões do Conselho Eco Escolas;
- Atividades/iniciativas de Educação Ambiental organizadas pela UGPA ou em parceria com outros serviços municipais:

Data	Nome da iniciativa	Público-alvo	Âmbito Parceria
22.04.2014	Atelier de Plantas Aromáticas e Medicinais	Alunos e professores da ETAP	Programa Eco Escolas
17.05.2014	Visita guiada à ETAR de Pombal	Alunos do 8.º ano da Escola EB2,3 Marquês de Pombal	Trabalho curricular
29.05.2014	Dia Eco Escolas da APSDCR da Moita do Boi (Atelier “Energias Renováveis”)	Comunidade educativa	Programa Eco Escolas
04.06.2014	Menos Resíduos, Mais Ambiente! (palestra, jogo de separação de resíduos e atelier de reutilização)	Alunos e professores do 5.º e 6.º anos	Programa Eco Escolas
05.06.2014	Dia Eco Escolas da EBI Gualdim Pais (Menos Resíduos, Mais Ambiente!)	Comunidade educativa	Programa Eco Escolas
06.06.2014	Dia Eco Escolas do Centro Educativo da Ilha (Menos Resíduos, Mais Ambiente!)	Comunidade educativa	Programa Eco Escolas
13.06.2014	Dia Eco Escolas da EB1 da Foz (Vamos conhecer o rio!)	Comunidade educativa	Programa Eco Escolas

- Desenvolvimento de procedimentos com vista à reposição de stocks no armazém Municipal, relativos às necessidades da Unidade de Gestão e Promoção Ambiental.

11.4 DIVISÃO DE GESTÃO ADMINISTRATIVA E COMERCIAL

11.4.1 Clientes Ativos

À data de 13 de junho, o Município de Pombal tinha 29.308 contratos ativos, distribuídos pelas tipologias do utilizador apresentadas no quadro seguinte.

Tipologia do Utilizador	N.º Clientes
Doméstico	20.660
Comércio/Industria	1.874
ISFL e AdmCentral e outros	541
Resíduos	5.616
Resíduos + Saneamento	617

Da totalidade dos contratos, 23.073 respeitam ao abastecimento de água, 5.616 estão abrangidos, apenas, pela tarifa de recolha, transporte e tratamento de RSU, 617 pelas tarifas de resíduos e saneamento e 2 apenas pela tarifa de tratamento de águas residuais.

Dos 23.073 clientes ligados ao sistema de abastecimento, 11.199, são também utilizadores do sistema de saneamento.

De referir, que na presente data existem 2.157 clientes com adesão formalizada à fatura eletrónica, tendo sido emitidas (no período em análise) 6.325 faturas nessa modalidade, distribuídas pelos 3 meses, conforme quadro abaixo apresentado.

Data de Envio	N.º Faturas Eletronicas
20/04/2014	2.082
18/05/2014	2.099
13/06/2014	2.144
Total	6.325

Desde do passado dia 18 de abril, foram registados pelos nossos Serviços, 210 novos contratos (182 de água e 28 de resíduos) e 91 rescisões de contrato, distribuídos de acordo com mapa seguinte.

Mês	Novos Contratos	Rescisões de Contrato	Restabelecimentos
18 abril-13 junho	210	91	22
Total	210	91	22

No período em causa, executaram-se de 22 baixas por relaxe (rescisões unilaterais após 60 dias de interrupção do abastecimento por falta de pagamento incluídas nas 91 rescisões) e 23 restabelecimentos de contrato.

Há a destacar, também, a existência de 55 novos aderentes ao envio da fatura por via e-mail, o que representa um aumento de aproximadamente 3%.

Salientamos que, cada vez mais, os clientes optam por modalidades de pagamento mais cómodas, nomeadamente o Débito em Conta. Assim, se extrairmos os 292 contratos associados aos contadores para consumos próprios poderemos referir que dos 29.016 contratos de clientes, 48% (13.969 clientes) optam, na presente data, pelo pagamento por débito em conta.

11.4.2 Parque de Contadores

O parque de contadores do Município é constituído por 23.073 de diversos diâmetros, distribuídos pelas diferentes classes de consumo, conforme quadro abaixo apresentado.

CLASSE DE CONSUMO	Doméstico	Comercio/ Industria	Instituições S. Fins Lucrativos	Administração Central	Autarquias	Consumos Próprios	TOTAL	
	1	3	4	5	6	7-12		
	<u>QTD</u>	<u>QTD</u>	<u>QTD</u>	<u>QTD</u>	<u>QTD</u>	<u>QTD</u>		
CALIBRE DO CONTADOR	15	19.868	1.534	156	19	183	21.760	
	20	792	270	18	8	55	1.143	
	25	2	36	9	3	19	69	
	30	1	23	9		14	47	
	40		7	7	3	10	27	
	50		4	1	1	4	10	
	80					2	1	3
	TOTAL	20.665	1.874	200	34	2	298	23.073

Encontram-se registados no sistema informático de suporte à gestão de clientes 23.073 contadores, cuja leitura é feita bimestralmente, distribuídos por 50 zonas.

No período em análise, foram realizadas 27.282 leituras de contadores, donde resultou uma percentagem média de execução de 97,38%.

11.4.3 Serviços Executados

No período em análise, e no que respeita aos serviços executados pelos colaboradores afetos à Unidade de Águas e à Divisão de Gestão Administrativa Comercial, salientamos a execução de 7.163 ordens de serviço e a emissão e envio de 174 ofícios, de acordo com tipificação apresentada quadro seguinte.

Identificação do Serviço Executado	18/04/2014 – 16/06/2014
Abertura de água	31
Colocação de contador	123
Desconto - envio electr. Fatura	4.237
Desobstrução de redes de saneamento- PMUGEST	6
Desloc./Informações diversas	47
Encargo com Aviso de Corte	1.816
Fecho de água	57
Fecho de água - falta de pagamento	64
Fiscalização de contador/ligação clandestina	4
Leitura de contador e abertura	62
Leitura extraordinária	112
Levantamento do contador	101
Alteração ramal/contador de água	2
Verificação de ligações clandestinas	3
Limpeza fossa	4
Reparação rede geral - água	51
Subst. Contador c/ alt calibre	5
Subst. Contador antigo	43
Subst. Contador Parado	35
Substituição de contador	13
Tarifa especial de RSU	164
Tratamento de águas residuais	4
Verif. Cliente s/ água	8
Verif. Contador s/ consumo	110
Verif. Rotura na canalização	5
Verif. Pressão	10
Respostas a reclamações e/ou pedidos diversos de clientes	174
Verificação de local para lançamento de tarifa de RSU	21
Substituição de selo	6
Baixa após 60 dias	22
Total	7.336

Dos dados supra apresentados, destacamos:

- Execução de 110 ações de fiscalização a contadores que não apresentaram qualquer consumo nos últimos 6 meses;
- Instalação de 123 novos contadores e o levantamento de 101;

- Substituição, por motivos diversos, de 96 contadores;
- Envio de 1.816 avisos de corte, por incumprimento do prazo de pagamento;
- 128 Deslocações, a pedido dos clientes, de forma a verificar situações diversas, por exemplo: fugas em contadores, verificações de moradas, selagem de contadores aquando de deslocação ao local, clientes sem água ou sem pressão, etc..;
- Execução de 112 leituras extraordinárias, por forma a validar as mesmas no âmbito do processo de faturação mensal;
- Elaboração e envio de 174 ofícios de resposta a reclamações e de solicitações diversas de clientes.

11.4.4 Valores faturados relativos às funções águas, saneamento e resíduos

No mapa seguinte, apresentam-se os valores relativos à faturação dos meses de abril, maio de 2014, num total de €715.486,62.

	ABRIL	MAIO(*)	TOTAL
ÁGUA	94.302,40 €	85.380,63 €	179.683,03 €
TRH Água	791,53 €	729,23€	791,53 €
TRH Saneamento	1.138,07 €	1.026,64 €	2.164,71 €
SANEAMENTO FIXO	20.836,72 €	20.047,23 €	40.883,95 €
SANEAMENTO VARIÁVEL	28.798,07 €	24.893,11 €	53.691,18 €
RSU FIXO	76.716,99 €	79.931,96€	76.716,99 €
RSU VARIÁVEL	38.698,99 €	37.560,22€	38.698,99 €
TARIFA DISPONIBILIDADE DE LIGAÇÃO DE ÁGUA	79.724,32€	77.789,13€	157.513,45 €
OUTROS SERVIÇOS	21.850,23 €	20.123,48 €	41.973,71 €
JUROS DE MORA	1.477,66 €	3.670,01€	1.477,66 €
IVA	10.506,72 €	9.868,69 €	20.375,41 €
TOTAL	364.334,98 €	351.151,64 €	715.486,62 €

(*) O procedimento de fecho do mês de maio ainda não se encontra concluído, pelo que os valores apresentados poderão sofrer pequenas alterações.

11.4.5 Outras atividades relevantes

- Aplicação de tarifa de saneamento a 617 novos utilizadores;
- Preenchimento dos ficheiros de reporte de contas para a Entidade Reguladora dos Serviços de Águas e Resíduos - ERSAR;
- Apoio na elaboração de proposta para revisão do tarifário aplicável às ISFL;
- Apresentação de estimativas de prejuízos sofridos, resultantes de processos de ligações clandestinas à rede de abastecimento público, remetidos pelo Município ao Ministério Público;
- Elaboração de informação para efeitos de contratação do serviço de cobrança das faturas de água, saneamento e resíduos através de débito em conta;
- Acompanhamento do Controlo de Cobranças, a partir do sistema informático Aquamatrix;

- Verificação/correção das moradas de envio de faturas para clientes, da União de Freguesias da Guia, Ilha e Mata Mourisca, de forma a cumprir normas e regulamentos dos CTT;
- Alteração de procedimento subjacente ao pedido de adesão ao pagamento de faturas por débito direto, por forma a adaptar o mesmo ao processo SEPA (Single Euro Payments Area);
- Análise e encaminhamento para expedição de 1.642 avisos de débito remetidos clientes;
- Verificação diária dos serviços de corte de abastecimento por falta de pagamento;
- Execução de procedimentos com vista à regularização contabilística da receita proveniente das funções águas, saneamento e resíduos;
- Assegurar a concretização de todos os procedimentos necessários à execução do processo mensal de faturação;
- Garantir a execução mensal do procedimento de envio das faturas eletrónicas;
- Garantir a elaboração, envio aos clientes e acompanhamento do cumprimento de aproximadamente 200 Planos de Pagamento em vigor;
- Verificação de dados provenientes do atendimento municipal, relativos a utilizadores do sistema de recolha de resíduos, por forma a inserir novos dados no sistema informático da faturação;
- Identificação de moradias unifamiliares, em diversas freguesias do Concelho de Pombal, cuja licença de construção e/ou utilização, foi emitida pela Divisão de Obras Particulares, no período compreendido entre janeiro de 2005 e dezembro de 2013 e comparação da mesma com os clientes já registados no sistema de gestão das funções águas, saneamento e resíduos, por forma a identificar utilizadores não pagadores do sistema público de recolha de resíduos e de águas residuais;
- Implementação de Zonas de Monitorização e Controlo - ZMC's;

11.5 UNIDADE DE MONITORIZAÇÃO E CONTROLO DA QUALIDADE

- Avaliação de situações de risco para a saúde humana e ambiente e adoção dos respetivos procedimentos adequados;
- Prestação de esclarecimentos e fornecimento de dados para integração em trabalhos curriculares a municípios/instituições e estudantes, respetivamente;
- Participação na Ação de Formação “Contratação Pública – aquisição de bens e serviços e gestão de stocks”, pela AMLEI (CIMRL);
- Identificação, sensibilização e responsabilização de produtores de resíduos sólidos urbanos, de produtores de resíduos sólidos industriais e de produtores de resíduos hospitalares, relativamente à gestão dos resíduos produzidos;
- Monitorização da qualidade da água para abastecimento público e procedimentos para o cumprimento do Decreto-Lei nº 306/2007, de 27 de agosto – Programas de controlo de qualidade da água para consumo humano para 2014;

- Divulgação dos resultados das análises de água destinada ao consumo humano - 1º Trimestre de 2014;
- Carregamento dos dados relativos ao ano de 2013 referentes à qualidade da água para consumo humano em Alta e em Baixa, na aplicação informática da ERSAR - IDQA;
- Estudo e fiscalização relativos ao tratamento e qualidade da água para abastecimento público – verificação de incumprimentos, as respetivas causas e medidas corretivas;
- Verificação local de pontos de amostragem de água para consumo humano, tendo em conta o consumo de água da rede pública e a acessibilidade, e respetiva alteração no PCQA online, no Portal da ERSAR;
- Envio de boletins de análise de água às Juntas de Freguesia, à Câmara Municipal de Soure, ao Hospital Distrital de Pombal e à Autoridade de Saúde;
- Entrega de boletins de análise de água para consumo humano e resultados analíticos a municípios com atividades económicas do ramo alimentar e/ou outras;
- Planeamento e acompanhamento das análises químicas e bacteriológicas da água captada;
- Monitorização da qualidade da água das Fontes / Fontanários existentes no Concelho de Pombal;
- Acompanhamento do controlo operacional da desinfecção e da correção de pH (entrega de máscaras e filtros – cloro gasoso) dos sistemas de água para abastecimento público – aquisição de pastilhas para medição de cloro e envio de fotómetros PCCHECKIT 3 em 1 para calibração;
- Apoio à gestão e controlo das ETA (aquisição e aplicação/armazenamento de equipamento/material para dosagem) do Município de Pombal e do armazenamento de hipoclorito de sódio, carbonato de sódio e cloro gasoso (aluguer e inspeção/manutenção das garrafas) na Facfrigo;
- Planeamento e acompanhamento de descargas/purgas como medidas preventivas/corretivas de incumprimentos dos sistemas de água para abastecimento público;
- Acompanhamento do equipamento de correção de pH e de controlo de cloro nos sistemas 3. Casal da Rola/Louriçal, 8. Pedrogueira/guia, 12. Santo Amaro/Louriçal e 31. Chã de Baixo/Vermoil;
- Preparação dos procedimentos para receção e utilização de Carbonato de Sódio anidro em pó para correção de pH;
- Apoio ao carregamento dos dados relativos ao ano de 2013 referentes à qualidade da água para consumo humano, na aplicação informática da ERSAR - IDQA – Distribuição de Água por Associações de Utilizadores, referente às Associações Particulares sem água da rede pública;
- Acompanhamento do Sistema de Purificação de Água por Osmose Inversa nas Oficinas da Câmara Municipal de Pombal;

- Estudo sobre tratamento de dureza da água de fontanários decorativos, aplicação de desinfetante, algicida e minorador de pH, acompanhamento do funcionamento de Condicionador anti calcário, doseador de pastilhas de bromo e filtro (medição de cloro/pH e limpeza/desobstrução) na Fonte do Posto de Turismo de Pombal, na Fonte do Monumento ao Bombeiro, na Fonte do Monumento ao Emigrante, nas Fontes do Jardim do Arunca, na Fonte do Cine-Teatro, na Fonte do Cardal, na Fonte da Pérgula, na Fonte do Largo das Laranjeiras e na Fonte do Jardim da Água - monitorização e manutenção de fontes decorativas (verificação do funcionamento do equipamento eletromecânico, do material elétrico, bicos e do contador de água com a respetiva leitura);
- Acompanhamento da implantação de caixa de visita, na via pública, onde será instalado Medidor de Caudal Eletromagnético de Águas Residuais de Indústria com Captação Própria;
- Atualização da base de dados informática sobre processos de firmas relacionados com a rejeição de águas residuais;
- Avaliação da qualidade e quantidade de efluentes a descarregar diretamente na ETAR Municipal de Pombal, elaboração das respetivas autorizações e ações de fiscalização;
- Avaliação da qualidade e quantidade de efluentes a descarregar no coletor municipal, elaboração das respetivas autorizações e ações de fiscalização.

12. FINANÇAS MUNICIPAIS

- Procedeu-se ao contacto com todas as entidades societárias e não societárias, nas quais o Município de Pombal detém participação, tendo sido preenchido o inquérito do SIPART, alojado na página www.igf.min-financas.pt, referente aos dados de todas as entidades que responderam até ao momento.
- Procedeu-se ao envio e submissão na plataforma eletrónica do P.O.P.H.-Programa Operacional do Potencial Humano, dos pedidos de alteração n.º 5 e pedido de exceção de prorrogação de prazo para apresentação do Saldo Final das candidaturas:
 - Projeto n.º 048009/2011/65 - Plano Municipal de Promoção da Acessibilidade,
 - Projeto n.º 048006/2011/65 - Plano Local de Promoção da Acessibilidade,
- Procedeu-se ao envio ao Mais Centro do Pedido de reprogramação temporal e financeira da operação “Requalificação das Margens do Rio Arunca entre a Ponte das Barrocas e a Ponte Central de Camionagem-Troço entre a Zona Desportiva e o Açude de Flandres”
- Procedeu-se à análise e elaboração de resposta de audiência prévia, relativa à comunicação de intenção de não admissibilidade das seguintes candidaturas, ao Programa Mais Centro:
 - Requalificação dos Espaços Públicos da Aldeia do Vale
 - Beneficiação do Estádio Municipal das Meirinhas

Beneficiação e reparação do edifício de apoio ao Pavilhão das Atividades Económicas
Requalificação do Centro Histórico da Redinha (Arruamentos da Redinha - 1.ª fase)
Construção da Casa de Abrigo
Construção e Beneficiação do Largo de Flandes

- Procedeu-se ao envio ao Programa Mais Centro dos exemplares de Contrato de Financiamento devidamente assinados, relativos às seguintes candidaturas aprovadas:
 - . Construção do Centro Escolar de Almagreira,
 - . Ampliação e Remodelação do Centro de Saúde de Pombal
- Procedeu-se ao envio ao IFDR – Instituto Financeiro para o Desenvolvimento Regional, IP, dos documentos solicitados para efeitos de esclarecimentos no âmbito da Auditoria n.º 2/2014/SC2/POVT levada a cabo, ao projeto – POVT-12-0146-FCOES-000115 - Abastecimento de Água Integrado a partir da Mata do Urso.
- Procedeu-se à elaboração e submissão na plataforma eletrónica do POVT dos pedidos de reembolso, relativos aos seguintes projetos:
 - . POVT-12-0146-FCOES-000255 - Remodelação / Ampliação da ETAR de Pombal e Construção de emissários e saneamento nas freguesias a sudeste de Pombal, (registo n.º 30), num valor total de despesa elegível de 1.275.371,53 €.
 - . POVT-12-0146-FCOES-000115 - Abastecimento de Água Integrado a partir da Mata do Urso: (registos n.º 39), num valor total de despesa elegível de € 3.727.062,28.
- Procedeu-se à elaboração e submissão na plataforma eletrónica do POVT das justificações de despesa, referentes aos seguintes pedidos de adiantamento Contra-Factura, relativos aos seguintes projetos:
 - . POVT-12-0146-FCOES-000255 - Remodelação / Ampliação da ETAR de Pombal e Construção de emissários e saneamento nas freguesias a sudeste de Pombal, (registo n.º 31), num valor total de despesa elegível de 1.275.371,53 €.
- Procedeu-se ao Preenchimento on-line do questionário geoQREN, levado a cabo pela empresa SIMBIENTE – Engenharia e Gestão Ambiental, Lda., promovido pelo Observatório do QREN- 2º Inquérito às entidades apoiadas pelo QREN e Programas Operacionais, relativo às seguintes operações:
 - . CENTRO-09-0656-FEDER-004006: Construção Pavilhão Gimnodesportivo das Meirinhas
 - . CENTRO-09-0650-FEDER-002012: Estrada Atlântica
 - . CENTRO-09-0644-FEDER-004037: Construção Centro Escolar de Redinha
 - . CENTRO-08-0231-FEDER-019089: Requalificação das Margens do Rio Arunca
 - . CENTRO-09-0644-FEDER-004042: Construção Centro Escolar de Albergaria dos Doze
 - . CENTRO-09-0644-FEDER-004040: Construção do Centro Escolar de Fonte Nova
 - . CENTRO-09-0656-FEDER-015001: Construção do Pavilhão Gimnodesportivo do Lourçal
 - . CENTRO-09-0650-FEDER-002013: Variante da Zona Industrial da Guia à E.N. 109
 - . CENTRO-09-0644-FEDER-004041: Construção do Centro Escolar de Abiul
 - . CENTRO-09-0644-FEDER-004036: Construção do Centro Escolar de Vieirinhos/Carriço.

- Procedeu-se ao carregamento no módulo de Gestão de Contratos da plataforma do POVT - Programa Operacional Valorização do Território, de toda a documentação referente às operações:
POVT-12-0146-FCOES-000115 - Abastecimento de Água Integrado a partir da Mata do Urso: Processo de empreitada n.º 48/2013 – TELEGESTÃO - Sistema Integrante de abastecimento de água às redes do Concelho de Pombal a partir da Mata do Urso.
- Foi prestada colaboração, na preparação da informação periódica a inserir na página eletrónica da DGAL, nomeadamente no contacto estabelecido com as entidades que relevam para efeitos de limites da dívida total, nos termos dos artigos 52 e 54 da Lei n.º 73/2013 de 3 de Setembro
- Deu-se continuidade, para efeitos de determinação do valor a que se refere a alínea f) do n.º 1 do artigo 5.º do D.L. n.º 127/2012 de 21 de Junho e para cumprimento das obrigações previstas no DL. 52/2014, à elaboração do mapa de pedidos de pagamento submetidos nas plataformas eletrónicas no âmbito dos projetos financiados pelo QREN – Quadro de Referência Estratégico, com vista ao contributo para a determinação pela Divisão de Finanças Municipais dos fundos disponíveis.
- Procedeu-se à elaboração e submissão na plataforma eletrónica do POVT- Programa Operacional Valorização do Território, dos relatórios finais das seguintes operações:
POVT-12-0146-FCOES-000252: Construção da Rede de Saneamento, Emissários e ETAR de Pelariga/Almagreira
POVT-12-0146-FCOES-000203: Construção do sistema de tratamento e drenagem de águas residuais da Freguesia da Guia
POVT-12-0146-FCOES-000226: Rede de Abastecimento de Água e Rede de Saneamento de Ranhas - Travasso – Flandes,
Ficando assim concluída a submissão da totalidade dos relatórios anuais do conjunto das operações aprovadas no âmbito do POVT.
- Encaminharam-se às respetivas seguradoras os seguintes acidentes:
Apólice n.º 5907819 – Seguro Multirisco:
. Procedeu-se ao envio à seguradora, dos esclarecimentos solicitados no âmbito situação de furto no parque de estacionamento subterrâneo na Praça Marques de Pombal, ocorrido entre 14 e 15 de Janeiro de 2014.
Apólice n.º 860006278 – Seguro Automóvel
. Sinistro ocorrido dia 15-04-2014 em Pombal, entre o veículo Mercedes Sprinter matrícula 52-GX-95, pertencente ao Município de Pombal e o veículo Renault Clio matrícula 14-BG-07, pertencente à firma SOVE – Sociedade de Vedantes e Máquinas, SA;
. Sinistro ocorrido dia 19-05-2014 na localidade de Água Travessa – Pelariga, em que foram intervenientes o veículo Volvo FM10 matrícula RQ-69-17, pertencente a este Município e o veículo Mazda BT50 pertencente à EDP – Distribuição de Energia, S.A.;

.Veículo Mercedes Benz Sprinter matrícula 52-GX-95: Sinistro ocorrido dia 29 de Maio na paragem de transportes públicos do Largo do Cardal com a utente Maria Ermelinda.

Outros sinistros:

- Sinistro ocorrido dia 21-04-2014 entre os veículos Seat Ibiza matrícula 45-45-MH e o veículo Nissan matrícula 11-69-HB, no cruzamento/entroncamento entre as ruas Prof. Carlos Alberto Mota Pinto e Rua Martins de Oliveira, n.º 13, tendo sido destruído o pilar metálico situado no passeio frente ao "Café da Loja". Pedido de indemnização no montante de 270,60€ (IVA incluído).

- No âmbito da gestão do procedimento de contratação do Proc. N.º 001/CPI/SA/12 – Aquisição de Serviços de Seguros, procedeu-se ainda à integração nas apólices dos seguintes riscos:

- Apólice n.º AT62935718 - Acidentes de Trabalho:

. Inclusão de beneficiários no âmbito do CEI Património (Florestas): Vitor Manuel Vieira Ângelo;

. Inclusão de Nadadores Salvadores - época balnear 2014: Christophe Sintra Silva, Carlos Filipe dos Santos Noia Mendonça, Catherine Costa Grilo, Jessica Silva Pinheiro, Hélder Filipe Henriques Ribeiro e Fábio Nunes Ferreira.

- Apólice n.º AG62942435 - Acidentes Pessoais Grupo: Inclusão de beneficiários no âmbito do Contrato Emprego-Inserção:

- Inclusão de beneficiários no âmbito do Contrato Emprego-Inserção:

. 1 Beneficiário: Paula Alexandra Rodrigues Gonçalves;

. 5 Beneficiários - Bernardino Azevedo Carvalho, Fernando Morais Simões, Fernando Oliveira Bregieiro, José Pedro Gonçalves Monteiro e Manuel Mendes Ferreira Maço;

. 1 Beneficiário: José António Faria Pinto;

. 3 Beneficiários: Carlos Manuel Fontes Linharelhos, João Manuel Velhinho Lores e Viktor Stefaniv;

. 2 Beneficiários: Agostinho Jorge Nogueira e Virgílio Pedrosa Soares;

. 1 Beneficiário: Maria Teresa Soares Madeira Silva

- Exclusão de beneficiários no âmbito do Contrato Emprego-Inserção:

. 1 Beneficiário: Elisabete Neves Grácio

- Inclusão de beneficiários no âmbito do Contrato Emprego-Inserção+:

. 1 Beneficiário: Sofia Margarida Rosário Freitas;

. 1 Beneficiário: Nélia Margarida Marques Domingues Rodrigues;

- Apólice n.º 5907819 - Multiriscos:

Exposição: " De se lhe tirar o chapéu" a decorrer entre os dias 18 de Maio e 30 de Junho no Centro Cultural de Pombal

- Apólice n.º AG62936389 - Acidentes Pessoais Grupo - Atividades desportivas, culturais e recreio de natureza eventual e periódica:

12.ª Milha Urbana de Pombal a decorrer no dia 21 de Junho de 2014

- Apólice n.º 8338101 - Seguro de Responsabilidade Civil Geral do Município:
 - . Inclusão na apólice de um empilhador elétrico Komatsu FB25H3R e de uma mini-retroescavadora Takeuchi TB15
 - . Inclusão na apólice do evento "Marchas Populares 2014" a realizar no próximo dia 14 de Junho;
 - . Inclusão na apólice da responsabilidade pelas bancadas montadas para o evento "Jornada Arciprestal" no dia 15 de Junho.
 - . Comunicado o lançamento de Foguetes e Fogo-de-artifício para as Festas do Bodo de 2014 e obtida a respetiva declaração de cobertura.
- Consulta e outras contratações de seguro: Acidentes pessoais para participantes (crianças) nas férias ativas (férias de verão) entre 23 de Junho e 1 de Agosto 2014. Adjudicado à Companhia de Seguros Fidelidade com um prémio total por participante/semana de 2,00€
- Procedeu-se à atualização das peças de procedimento para efeitos de lançamento de novo concurso público internacional para aquisição de serviços de seguros, para o novo biénio de contrato a iniciar em Novembro de 2014, procedimento que já ultrapassou a fase de solicitação e prestação de esclarecimentos.
- Desenvolveram-se trabalhos de base, como sejam trabalho de informação, de forma a manter as bases de dados de trabalho atualizadas, de modo a permitir a resposta atempada às questões que se vão colocando no dia a dia, bem como foi dado andamento aos diversos assuntos de carácter rotineiro, do qual se realça a gestão e conferência informática de 11 documentos de despesa.

Ao nível da Secção de Aprovisionamento

No âmbito da Unidade de Concursos e Gestão de Compras, há a referir os seguintes aspetos:

- No ponto 12.1 desta informação consta a listagem de procedimentos de contratação pública que registaram movimentos ao nível do respetivo fluxo de contratação, durante o período a que reporta a informação, assim como o valor de aquisições por ajuste direto simplificado, que ascendeu a € 278.640,14.

Acresce referir que ao nível do Armazém da Facfrigo, se registou a atividade, ao nível de satisfação de requisições internas por unidade orgânica, que se encontra refletida na mesma informação.

- Ainda ao nível do Armazém Facfrigo:

. No âmbito do Contrato-Emprego-Inserção n.º 22/CEI/14 integrado neste espaço, foi feito o estudo e elaboradas as propostas alternativas de reorganização do espaço do Armazém FacFrigo, as quais se encontram em ponderação conjunta com as a alternativa à deslocalização da função Armazém para o novo edifício construído no Parque Industrial Manuel da Mota.

. Procedeu-se à análise e gestão de documentos de anos anteriores que se encontravam pendentes no sistema e após devida confirmação junto da Medidata, S.A. efetuou-se a rotina

de fecho informático no Sistema de Aprovisionamento, de todas as Requisições Internas e de todas as Notas de Encomenda que se encontravam pendentes entre 2006 e 2010.

. Compilaram-se as fichas de segurança de 107 dos 111 artigos considerados produtos químicos, geridos e/ou existentes no Armazém FacFrigo. Inicialmente havia poucas disponíveis (34%), comparativamente aos 96% existentes atualmente. Procedeu-se ainda à disponibilização das mesmas a todos os utilizadores do município.

. Iniciou-se o procedimento de Inventário por amostragem: Introduziu-se a rotina de testes a contagens físicas, aos artigos de maior movimento, para análise e correção de erros detetados:

- Contados 183 artigos, dos quais 127 apresentavam existência correta. As diferenças das semanas 19 a 24 inclusive, representam 1,86% das quantidades contadas.

- No âmbito dos procedimentos de contratação de aquisições de serviços, nos termos do artigo 73.º procede-se ao devido enquadramento legal e encaminhamento à reunião de câmara, daqueles que carecem de parecer favorável do órgão executivo.

No âmbito da Divisão de Finanças Municipais

Para além da informação da Divisão, que se anexa e que dá conta do trabalho desenvolvido em cada uma das Secções que lhe reportam no período abrangido, importa salientar os seguintes aspetos:

- A elaboração do relatório e prestação de contas consolidadas relativas ao exercício de 2013, sendo as entidades compreendidas no perímetro de consolidação, a empresa PMUGEST Pombal Manutenção Urbana e Gestão, EEM e a empresa PombalProf – Soc. de Educação e Ensino Profissional, Lda.
- Tendo em conta a necessidade de gestão decorrente do n.º 2 do artigo 34.º da Lei n.º 73/2013 de 3 de Setembro, procedeu-se à análise e identificação dos critérios de afetação das despesas elegíveis, de educação do ensino pré-escolar e do 1º ciclo, referentes ao ano de 2013, reportadas à DGAL e à CCDRC no âmbito do Fundo Social Municipal (FSM), tendo-se igualmente procedido ao apuramento correto das receitas registadas no mesmo período, com vista ao financiamento das referidas despesas, dos quais foi enviado o devido esclarecimento à CCDRC.
- Salienta-se ainda a publicitação nos termos da lei, da prestação de contas de 2013 e o seu envio às entidades, designadamente a submissão da mesma ao Tribunal de Contas, via plataforma eletrónica, à DGO via ofício, e ao INE e CCDRC, via e-mail.
- No que se refere à aplicação da LCPA - Lei dos Compromissos e dos Pagamentos em Atraso e do Decreto Lei n.º 127/2012 de 21 de Junho, relativo às normas legais disciplinadoras dos procedimentos necessários à aplicação da referida lei, em que se deu continuidade à preocupação na determinação e controlo dos fundos disponíveis para efeitos de assunção de compromissos. Realçando-se agora a obrigatoriedade de proceder ao registo da informação sobre fundos disponíveis, mensalmente na página da DGAL.

- Salienta-se ainda o esforço da Divisão colocado no controlo do endividamento, com impacto ao nível dos Pagamentos em Atraso, cujo saldo tem reflexo direto no cálculo dos fundos disponíveis e ainda a monitorização da taxa de execução das Grandes Opções do Plano, que em 31.05.2014 rondava os 27%.
- Procedeu-se ao envio dos documentos solicitados pelo Tribunal de Contas, para efeitos de esclarecimentos a prestar no âmbito dos seguintes procedimentos de contratação:
 - . Ampliação e Remodelação da Extensão de Saúde da Guia - Proc. n.º 55/2013
 - . Construção do Centro Escolar de Almagreira – Proc.º 66/2013
 - . Ampliação e Remodelação do Centro de Saúde de Pombal – 54/2013
 - Relativamente à Secção de Taxas e Licenças, remete-se em anexo resumo da atividade desenvolvida no período em análise, a qual integra a informação respeitante à Divisão, cuja receita emitida ascende a € 47.295,62.
 - Quanto à atividade respeitante à Secção de Património, neste período deu continuidade ao processo de atualização da base de dados do património, correspondente aos movimentos do período a reportar.

Por fim ao nível das funções do Departamento, salientar ainda que:

- Procedeu-se à avaliação de capacidade financeira dos candidatos no âmbito da qualificação para efeitos do Proc. N.º 4/2014 – Beneficiação e Conservação do Mercado Municipal (Remodelação e Requalificação).
- Procedeu-se à elaboração da informação de enquadramento legal a dar aos seguintes pagamentos efetuados às Juntas de Freguesia, relativos às competências municipais em matéria de Educação, assegurados pelas mesmas:
- Enriquecimento curricular do 1.º ciclo: Protocolo de Colaboração de 03.09.2013, deliberado em Reunião de Câmara Municipal de 03.09.2013 e em 31.10.2013,
- Programa de generalização de refeições: Protocolo de Colaboração, deliberado em reunião de Câmara de 08.11.2013 - Submissão à Assembleia Municipal,
- Ação Social Escolar, paga nomeadamente às Juntas de Freguesia do Concelho, a coberto da deliberação de Câmara de 25.09.2013 e
- Programa de Expansão e Desenvolvimento de Educação Pré-Escolar, paga também a algumas Juntas de Freguesia a coberto do Protocolo de Apoio Social Pré-Escolar, cuja minuta foi aprovada em deliberação de Câmara de 15.03.2006.
- Procedeu-se ao envio à Repartição de Finanças de Pombal, do pedido de esclarecimentos, relativamente ao universo de prédios abrangidos por isenções e benefícios fiscais, em sede de IMI – Imposto Municipal sobre Imóveis, bem como o respetivo período de concessão.

12.1 SECÇÃO DE APROVISIONAMENTO

Foram iniciados 13 Ajustes Diretos (regime geral) e 4 procedimento de Ajuste Direito Simplificado.

Nº PROCº	DESIGNAÇÃO	ADJUDICADO A	PROCEDIMENTO	VALOR DO PROCEDIMENTO/ VALOR DE ADJUDICAÇÃO	SITUAÇÃO
087/AJD/SA/13	Elaboração de estudos topográficos com perfis longitudinais dos coletores – saneamento doméstico de vários lugares.		Ajuste Direto	€ 6.325,00	Início de Procedimento
009/AJD/SA/14	Fornecimento de gás natural em abastecimento contínuo para duas instalações do município de Pombal	GOLD ENERGY – Comercializadora de Energia, S.A.	Ajuste Direto	€ 44.026,61	Contrato celebrado em 25.04.2014
010/AJD/SA/14	Prestação de serviços de manutenção e inspeção a semáforos do Município do ano de 2013	EST - Empresa Serviços Técnicos, Lda.	Ajuste Direto	€ 7.822,64	Em análise de proposta
015/AJD/SA/14	Realização de análises físico-químicas das águas residuais, lamas e areias das ETAR'S de Pombal	Centro De Serviços Do Ambiente – CESAB	Ajuste Direto	€ 7.318,40	Aguarda apresentação dos documentos de habilitação
016/AJD/SA/14	Estudo de análise da extensão da rede Pombal e otimização	BIGADVANTAGE – Consultores de Gestão, Lda.	Ajuste Direto	€ 23.690,00	Contrato celebrado em 25.04.2014
017/AJD/SA/14	Requalificação e reestruturação do centro histórico da cidade de Pombal (Continuação das prospeções arqueológicas)	ARPA – Arqueologia e Património, Lda.	Ajuste Direto	€ 12.240,00	Contrato celebrado em 12.06.2014
018/AJD/SA/14	Aquisição de serviços de desenvolvimento para a implementação de plataforma de gestão de processos autárquicos	ENNOVA LLC – Sucursal em Portugal	Ajuste Direto	€ 70.400,00	Contrato celebrado em 27.05.2014
019/AJD/SA/14	Verificação periódica de contadores de água para abastecimento público.	ITRON – Sistemas de Medição, Lda. (Lote 1)	Ajuste Direto	€ 28.560,00	Aguarda a apresentação dos documentos de habilitação
		RESOPRE – Sociedade Revendedora de Aparelhos de Precisão, S.A. (Lote 2)		€ 36.478,00	
020/AJD/SA/14	Aquisição de computadores para centros escolares, escolas do 1.º ciclo, jardins-de-infância, bibliotecas escolares e biblioteca municipal		Ajuste Direto	€ 60.000,00	Aguarda audiência prévia
021/AJD/SA/14	Aquisição de conteúdos para filme promocional de pombal.	SLIDESHOW – Unipessoal, Lda.	Ajuste Direto	€ 6.500,00	Adjudicado a 12.05.2014
022/AJD/SA/14	Aquisição de plataforma de segurança periférica (firewall aplicacional)	RELOAD - Consultoria Informática, Lda.	Ajuste Direto	€ 7.998,11	Aguarda apresentação dos documentos de habilitação
023/AJD/SA/14	Aquisição de uma solução semafórica inteligente	EYSSA TESIS – Tecnologia de Sistemas Eletrónicos, S.A.	Ajuste Direto	€ 19.985,05	Aguarda a assinatura do contrato
024/AJD/SA/14	Aquisição de um trator agrícola equipado com braço limpa bermas		Ajuste Direto	€ 74.900,00	Início de procedimento
025/AJD/SA/14	Prestação de serviços de aluguer de palco coberto para as Festas do Bodo de Pombal 2014		Ajuste Direto	€ 6.800,00	Aguarda apresentação de proposta
026/AJD/SA/14	Prestação de serviços de aluguer de som e iluminação, para os espetáculos a realizar no dia 24 a 28 de julho de 2014		Ajuste Direto	€ 7.500,00	Início de procedimento
027/AJD/SA/14	Prestação de serviços de espetáculo musical com Quim Barreiros, Festas do Bodo 2014		Ajuste Direto	€ 10.000,00	Aguarda apresentação de proposta
028/AJD/SA/14	Prestação de serviços de limpeza em edifícios e infraestruturas Municipais		Ajuste Direto – In House	€ 269.113,00	Início de procedimento
029/AJD/SA/14	Aquisição de gelados para venda no Bar da Praia do Osso da Baleia		Ajuste Direto	€ 17.998,61	Aguarda apresentação de proposta
030/AJD/SA/14	Instalações elétricas de apoio às Festas do Bodo		Ajuste Direto	€ 8.404,00	Aguarda apresentação de proposta
031/AJD/SA/14	Aquisição de serviços de manutenção e conservação de espaços verdes.		Ajuste Direto	€ 17.899,20	Início de procedimento
032/AJD/SA/14	Aquisição de serviços de formação profissional		Ajuste Direto	€ 28.000,00	Início de procedimento
033/AJD/SA/14	Aquisição de uma viatura ligeira de mercadorias transformada para biblioteca itinerante		Ajuste Direto	€ 49.000,00	Início de procedimento

004/AJDS/SA/14	Assistência a banhistas e vigilância da Praia do Osso da Baleia – Pombal	Hélder Filipe Henriques Ribeiro	Ajuste direto Simplificado	€ 3.000,00	Contrato celebrado em 06.06.2014
		Christophe Sintra Silva		€ 2.700,00	Contrato celebrado em 09.06.2014
		Carlos Filipe dos Santos Noia de Mendonça		€ 2.700,00	Contrato celebrado em 09.06.2014
		Fábio Nunes Ferreira		€ 1.800,00 €	Contrato celebrado em 09.06.2014
		Catherine Costa Grilo		€ 2.700,00	Contrato celebrado em 09.06.2014
		Jessica Pinheiro		€ 2.700,00	Contrato celebrado em 09.06.2014
005/AJDS/SA/14	Contrato de tarefa para prestação de serviços de Bar na Praia do Osso da Baleia – Horário B	Stephanie Olaio Marques	Ajuste Direto Simplificado	2.850,00	Contrato celebrado em 11.06.2014
006/AJDS/SA/14	Contrato de tarefa para prestação de serviços de Bar na Praia do Osso da Baleia- Horário A	Cândida Isabel de Andrade Alves	Ajuste Direto Simplificado	2.850,00	Contrato celebrado em 11.06.2014
007/AJDS/SA/14	Contrato de tarefa para prestação de serviços de Bar na Praia do Osso da Baleia – Horário C	Daniel Marques dos Santos	Ajuste Direto Simplificado	1.648,00	Contrato celebrado em 13.06.2014
002/CPB/SA/14	Fornecimento contínuo de artefactos de betão para o ano 2014		Concurso Público	€ 62.432,50	Análise de propostas
003/CPB/SA/14	Fornecimento contínuo de emulsão e misturas betuminosas para o Concelho de Pombal (2014)	Construções J.J.R. & Filhos, S.A. (Lote 1 – Emulsão)	Concurso Público	€ 52.450,56	Aguarda apresentação dos documentos de habilitação
		Contec – Construção e Engenharia, S.A. (Lote 2 – Massas Betuminosas)		€ 22.250,00	
001/CPI/SA/14	Aquisição de serviços de seguros		Concurso Público Internacional	€ 373.180,00	Início de procedimento

Foram também emitidas no período compreendido entre **23 de Abril de 2014 e 13 de Junho de 2014**, 476 Notas de encomenda (do número 859 ao número 1335) procedimentos de ajuste direto simplificado, nos termos do artigo 128º, num montante total de € 278.640,14.

Requisições emitidas ao Armazém 3 de 22/04/2014 a 04/06/2014:

REQUISITANTE	REQUISIÇÕES SATISFEITAS	REQUISIÇÕES PARCIALMENTE SATISFEITAS	REQUISIÇÕES POR SATISFAZER	TOTAL DE REQUISIÇÕES
UNIDADE DE ÁGUAS	156	15	25	196
SECTOR DE SANEAMENTO	4			4
UNIDADE DE RECURSOS NATURAIS	4	3	6	13
PISCINAS MUNICIPAIS	6	2		8
UNIDADE DE GESTÃO E PROMOÇÃO AMBIENTAL		1	2	3
UNIDADE DE DESPORTO E JUVENTUDE	2		3	5
SECÇÃO DE GESTÃO E CONSERVAÇÃO DE EQUIPAMENTOS	4	2	1	7
UNIDADE VETERINÁRIA, MERCADOS E FEIRAS	2		1	3
SECÇÃO DE APROVISIONAMENTO	5			5
SECÇÃO DE MOBILIDADE, TRANSITO E MANUTENÇÃO URBANA	3	1	3	7
SECÇÃO DE URBANISMO	1			1

DIVISÃO DE URBANISMO	2			2
ARQUIVO		1		1
SECTOR DE ENERGIA	1		1	2
SECÇÃO DE RECURSOS HUMANOS	1			1
DIVISÃO DE OBRAS MUNICIPAIS	1			1
UNIDADE DE MONITORIZAÇÃO E CONTROLO DA QUALIDADE	3		2	5
UNIDADE DE TURISMO E LAZER	1			
EXPOCENTRO		1		1
MUSEUS MUNICIPAIS		1		1
	196	26	44	266

12.2 DIVISÃO DE FINANÇAS MUNICIPAIS

- Elaboração da Consolidação de Contas do Município, que integra as contas da PMUGEST - Pombal Manutenção Urbana e Gestão, E.E.M. e, pela primeira vez, a contas da POMBAL PROF- Soc. Educação e Ensino Profissional, Lda, a ser submetida à aprovação e apreciação da Câmara e Assembleia Municipal.
- Foram publicados os documentos de prestação de contas de 2013 nos termos estabelecidos, no Artº 79º da Lei 73/2013 de 03/09 (Regime Financeiro das Autarquias Locais), e no Artº 15º da Lei 08/2012 de 21/02 (Lei dos Compromissos e dos Pagamentos em Atraso).
- Submetida a conta de 2013 ao Tribunal de Contas, via plataforma eletrónica, à DGO, via ofício, e ao INE e CCDRC, via e-mail.
- Foram prestadas as seguintes informações e declarações de índole financeira, à DGAL e A.T. - Autoridade Tributaria, através dos canais de comunicação via Internet:
DGAL, via SIIAL:

.Reportes mensais de Abril e Maio, dos Pagamentos em Atraso, mapas de Controlo Orçamental da Despesa e Receita, Balancetes da Contabilidade Patrimonial

.No que se refere ao Endividamento líquido total, a Lei 73/2013 de 03/09, que veio regulamentar o novo regime financeiro das autarquias locais com entrada em vigor a 01/01/2014, estabeleceu um novo conceito de endividamento designado Dívida Total de Operações Orçamentais calculado nos termos definidos no Artº 52º da referida Lei. Nesse capítulo foi disponibilizada informação, nos termos definidos na nova Lei, à data de 31/12/2013 e de 31/03/2014.

.Com a entrada em vigor do DL 54/2014 de 07/04 (Execução do OE 2014), veio o Artº 56º estabelecer a obrigatoriedade a todos os Municípios, independentemente de terem ou não pagamentos em atraso, do envio mensal à DGAL, do mapa dos Fundos Disponíveis. O Município de Pombal, (que estava isento desse envio por força do nº 4 do Artº 16º do DL 127/2012 de 21/06) reportou a informação mensal dos períodos de Janeiro a Maio.

AT, via Portal das Finanças:

.Declarações de remunerações de Abril e Maio.

.Reporte dos ficheiros SAF-T da faturação mensal de Abril.

- Nos termos da LCPA (Lei 8/2012 de 21/02), o Município de Pombal apresenta à data de 13/06/2014 Fundos Disponíveis de € 3.577.979,41.
- Em termos de execução orçamental da despesa, no ano em curso, foram assumidos compromissos no exercício no valor de € 38.904.131,39, tendo sido pagos até a presente data, € 19.807.560,53.
- Quanto aos objetivos de redução dos pagamentos em atraso (> 90 dias), fixados pela Lei do Orçamento de Estado, para 2012 (Artº 65º da Lei 64-B/2011 de 30/12) e para 2013 (Artº 96º da Lei 66-B/2012 de 31/12), o Município mantém-se, atualmente, sem pagamentos em atraso.

12.3 SECÇÃO DE CONTABILIDADE

- No período decorrido desde o dia 17/04/2014 até ao dia 11/06/2014, a Secção de Contabilidade efetuou pagamentos no valor de total de € 6.175.480,74, resumido da seguinte forma:

Fornecedores e Empreiteiros	€ 4.845.264,28
Despesas com Pessoal	€ 971.236,90
Subsídios, Encargos Bancários e Outros	€ 358.979,56
TOTAL DA DESPESA (Pagamentos)	€ 6.175.480,74

- A Tesouraria Municipal recebeu no período em referência, receita proveniente dos diversos serviços do Município e de transferências da Administração Central, no montante total de € 8.081.314,86, sintetizado da seguinte forma:

Receita Corrente	€ 6.744.057,58
Receita de Capital	€ 1.337.257,28
TOTAL DA RECEITA (Recebimentos)	€ 8.081.314,86

- O montante da dívida à data de 11/06/2014, totalizava € 8.602.939,87, correspondente a € 905.879,69, de curto prazo e € 7.697.060,18 de médio/longo prazo, resumido da seguinte forma:

DIVIDA DE CURTO PRAZO	
Empreiteiros de Obras Publicas	€ 314.405,00
Fornecedores c/c	€ 281.969,38
Fornecedores-faturas em conferência	€ 309.505,31
Total da dívida de curto prazo	€ 905.879,69
DIVIDA DE MÉDIO/LONGO PRAZO	
Empréstimos Bancários	€ 6.895.219,88
Empréstimos do I.H.R.U.	€ 801.840,30
Total da dívida de médio/longo prazo	€ 7.697.060,18
TOTAL DA DIVIDA GERAL	€ 8.602.939,87

- Os saldos contabilísticos das nossas contas bancárias em 11/04/2014, resumem-se de seguida:

ENTIDADES BANCÁRIAS	Saldo Contabilístico
C.G.D. - Contas Orçamentais	€ 3.980.941,94
C.G.D. - Operações de Tesouraria	€ 2.475.669,21 a)
C.C.A. - Credito Agrícola	€ 286.029,87
BST- Santander Totta	€ 373.810,60
BES-Banco Espírito Santo	€ 2.489.699,47
BPI	€ 3.637,08
TOTAL BANCOS	€ 9.609.788,17

a) Operações de Tesouraria - Dinheiro de Terceiros à guarda do Município

12.4 SECÇÃO DE TAXAS, LICENÇAS E METROLOGIA

No período de 22/04/2014 a 09/06/2014, a Secção prestou os seguintes serviços:

	PROCESSOS REGISTADOS	GUIAS EMITIDAS	RECEITA	LIC. ZERO *
Habitação		267	7.310,71	
Mercados e Feiras		269	12.759,24	
Outras Rendas		17	10.422,82	
Direitos passagem		5	472,27	
Horários Funcionamento			113,30	10
Alvarás concessão terrenos cemitérios municipais	24		7.749,71	
Inspeção/reinspecção elevadores	5		480,00	
Exames/concessão/renovação o cartas caçador	62		341,90	
Licenças de ruído/Autoriz. fogo artifício	17		567,60	
Licença Ocupação via pública	22		5.296,28	5
Vistorias a viaturas	31		516,00	
Licenças Publicidade				
Instrumentos verificados - Metrologia	52		1.265,79	
TOTAL	228	558	47.295,62	15

* Pedidos submetidos no Balcão do Empreendedor, no âmbito do **Licenciamento Zero**.

12.5 SECÇÃO DE PATRIMÓNIO

No período compreendido entre 23/04/2014 a 06/06/2014 a Secção de Património desenvolveu as seguintes atividades:

- Foram inventariados na base de dados do património 270 (duzentos e setenta) bens, distribuídos da seguinte forma:

Bens Móveis – 258 (duzentos e cinquenta e oito) bens, correspondentes ao montante global de € 122.988,11

Na conta 42.3 – 199 (cento e noventa e nove) bens no valor total de € 42.719,17;

Na conta 42.5 – 2 (dois) bens no valor de € 201,01

Na conta 42.6 - 41 (quarenta e um) bens, no valor de € 23.238,87;

Na conta 42.9 - 16 (dezasseis) bens, no valor de € 56.829,06;

Bens Imóveis – 12 no montante global de € 3.900,388,00;

Na conta 42.1 – 1 (um) bem no valor de € 6.120,00;

Na conta 42.2.1.09 – 1 (um) bem no valor de € 122.637,47;

Na conta 45.1 – 4 (quatro) bens no valor € 1.907,96;

Na conta 45.3.1.1 – 4 (quatro) bens no valor total de € 170.473,87;

Na conta 45.3.1.7 – 1 (um) bem, no valor global de € 3.595.948,70

Na conta 45.3.1.8 – 1 (um) bem no valor de € 3.300,00;

- Foram efetuados:
 - 8 (oito) autos de abates;
 - 9 (nove) autos de transferência.
- Colaborou-se com a Divisão Gestão Administrativa e Comercial, cedendo os dados relativos ao valor do imobilizado afeto ao DMASA, para efeitos de reporte das contas de 2013 à entidade reguladora dos serviços de águas e resíduos (ERSAR).

13. RECURSOS HUMANOS E MODERNIZAÇÃO ADMINISTRATIVA

No período que mediou entre a última sessão da Assembleia Municipal e a presente data, destacamos em termos funcionais, relativamente ao Departamento Municipal de Recursos Humanos e Modernização Administrativa os seguintes aspetos:

13.1 RECURSOS HUMANOS

- **Procedimentos Concurrais** – relativos a postos de trabalho previstos e não ocupados no Mapa de Pessoal, concretamente:
 - 4 Postos de trabalho de Assistente Operacional (Operador de Estações Elevatórias, Tratamento ou Depuradoras), em regime de contrato de trabalho por tempo indeterminado, para a Unidade de Saneamento; 4 Postos de trabalho de Assistente Operacional (Cantoneiro de Limpeza), em regime de contrato de trabalho por tempo indeterminado, para a Unidade de Gestão e Promoção Ambiental; e, 1 Posto de trabalho de Assistente Operacional (Mecânico), em regime de contrato de trabalho por tempo indeterminado, para a Divisão de Gestão e Conservação de Equipamentos – foram elaboradas e levadas a cabo as respetivas provas práticas de conhecimentos, encontrando-se todos estes procedimentos concursais em fase de comunicação aos candidatos das classificações obtidas na Prova Prática de Conhecimentos e posterior marcação do 2.º método de seleção, ou seja, a Avaliação Psicológica.
- **Períodos Experimentais:** Foi elaborado o contrato de trabalho por tempo indeterminado com a candidata vencedora do procedimento concursal aberto em 2013 para Técnico Superior – área de Educação Social, encontrando-se a decorrer o respetivo período experimental de 180 dias, tendo este tido o início no dia 12 de maio de 2014.
- Foram efetuadas avaliações e relatórios relativos aos períodos experimentais dos trabalhadores que iniciaram funções, em 09/12/2013, em regime de contrato por tempo indeterminado, cujos períodos experimentais, foram de 180 dias, no caso Técnico Superior – área de Gestão de Recursos Humanos; Segurança no Trabalho e Solicitadoria, e remetidos os documentos associados para os destinatários previstos em Lei.
- Na sequência do solicitado pelo Gabinete de Apoio à Presidência, foram elaboradas as seguintes listagens:
 - Número de anos de Serviço dos trabalhadores do Município de Pombal;
 - Idade dos descendentes dos trabalhadores do Município de Pombal;
 - Licenciados na área social (Serviço Social, Psicologia, Educação, Ensino Especial).

- Foram ainda emitidas várias outras listagens pedidas por colegas dirigentes, tendo em vista o cumprimento de objetivos de diversa índole: concursos público (seguros); candidatura / pedido de reembolso de fundos comunitários; controlo de assiduidade; etc... .
- Estudo sobre os encargos mensais e anuais dos trabalhadores que se encontram afetos ao Gabinete de Projetos desta Autarquia;
- Elaboração de estudo da evolução do trabalho extraordinário – 2012, 2013 e 2014 – relativo ao primeiro trimestre do ano e comparação com os respetivos períodos homólogos;
- Elaboração de estudo da evolução do trabalho extraordinário – 2012, 2013 e 2014 – Unidade de cultura – Teatro-Cine, elaborado na sequência de ordem de serviço do Sr. Presidente.
- Relativamente ao Teatro-Cine, de acordo com as atividades previstas, foi efetuada uma previsão de custos de trabalho extraordinário para o mês de maio de 2014.
- Relativamente ao Pelouro dos Transportes Urbanos foi elaborado estudo contendo os valores mensais percebidos por cada um dos trabalhadores que exercem funções no Pombus, reportado ao ano de 2013 e meses já decorridos do presente ano.
- Elaboração mensal de ficheiro com indicação das remunerações dos trabalhadores para envio à Companhia de Seguros Fidelidade.
- Elaboração de declaração mensal de remunerações e envio via Internet para a Autoridade Tributária Aduaneira.
- Elaboração da lista anual de Acidentes de Trabalho respeitante ao ano de 2013.
- Elaboração do Relatório de Formação Profissional do ano de 2013 e envio ao INA.
- Elaboração do Caderno de Encargos para o Procedimento de Aquisição de Serviços de Formação Profissional, para execução de Projeto Financiado no âmbito do POPH – Programa Operacional de Potencial Humano
- Acordo de Colaboração para Comunicações Móveis e Internet (MEO) – Informação aos trabalhadores deste Município e elaboração de pedidos de adesão ao respetivo tarifário através dos Recursos Humanos.
- **Controlo do registo de ponto (Assiduidade / Pontualidade)** – Trabalho envolvendo listagens gerais e individuais relativas à marcação de ponto no mês de abril de 2014, ao controlo dos períodos não justificados e consolidação do Mapa Individual dos trabalhadores com registos irregulares.
- **Contratos Emprego-Inserção – IEFP** (para desempregados beneficiários do subsídio de desemprego ou social de desemprego):
 - O pagamento das bolsas, subsídios de refeição e despesas de transportes referentes aos trabalhadores integrados neste Município, através da Medida Contrato Emprego-Inserção, relativo aos meses de abril e maio de 2014 foram processados pelo Departamento Municipal de Recursos Humanos e Modernização Administrativa;

- Foram submetidas as seguintes candidaturas para:
 - 5 beneficiários (cantoneiros de limpeza), os quais foram integrados a 19-05-2014;
 - 1 beneficiário (eletricista), o qual foi integrado a 19-05-2014;
 - 8 beneficiários (canalizadores), tendo sido integrados três a 19-05-2014;
 - 1 beneficiário (serralheiro), o qual foi integrado a 24-02-2014;
 - 1 beneficiário (carpinteiro), o qual foi integrado a 12-03-2014;
 - 1 beneficiário (operador de informática), o qual foi integrado a 19-02-2014;
 - 2 beneficiários (pintores – 7 meses), os quais foram integrados a 19-05-2014;
 - 1 beneficiário (engenheiro químico), o qual foi integrado a 17-02-2014;
 - 1 beneficiário (geógrafo), o qual foi integrado a 17-03-2014;
 - 1 beneficiário (porta miras – 6 meses), o qual foi integrado a 17-02-2014;
 - 5 beneficiários (canalizadores), aguardando-se a sua integração;
 - 1 beneficiário (coveiro), o qual foi integrado a 17-03-2014;
 - 1 beneficiário (sociólogo – Projeto EPIS), o qual foi integrado a 15-04-2014;
 - 1 beneficiário (bibliotecário – 6 meses), o qual foi integrado a 05-05-2014.

Nota: Em todos os casos em que já foi concretizada a integração de beneficiários, foram efetuadas entrevistas aos candidatos enviados pelo IEFP, a redação dos respetivos contratos; informação para a realização do respetivo seguro e reunião com cada um dos beneficiários.

- **Contratos Emprego-Inserção+ – IEFP** (para desempregados inscritos nos serviços de emprego e beneficiários do rendimento social de inserção e para desempregados inscritos nos serviços de emprego não beneficiários de prestações de desemprego ou do rendimento social de inserção):
 - 1 beneficiário (Professor do Ensino Básico – 1.º Ciclo) – Arquivo Municipal, o qual foi integrado a 23-05-2014;
 - 1 beneficiário (Professor do Ensino Básico – 1.º Ciclo) – o qual foi integrado a 23-05-2014;
- **Programa Estágios-Emprego – Portaria n.º 204-B/2013, de 18 de junho – IEFP:**

Foram submetidas as seguintes candidaturas:

- Turismo – Unidade de Turismo e Lazer, para 1 estagiário, aguardando-se a aprovação por parte do IEFP, IP;
- Higiene e Segurança no Trabalho – Departamento Municipal de Recursos Humanos e Modernização Administrativa, para 1 estagiário, aguardando-se a aprovação por parte do IEFP, IP;
- Eletricidade (nível 2) – Unidade de Gestão e Promoção Ambiental, para 1 estagiário, aguardando-se a aprovação por parte do IEFP, IP;
- Programação – Divisão de Informática, para 1 estagiário, aguardando-se a aprovação por parte do IEFP, IP;
- Contabilidade – Departamento Municipal de Finanças – Secção de Património, para 1 estagiário, aguardando-se a aprovação por parte do IEFP, IP;

- Eletromecânica (nível 3) – Departamento de Águas, Saneamento e Ambiente – Unidade de Saneamento, para 2 estagiários, aguardando-se a aprovação por parte do IEFP, IP;
- Turismo e Património Cultural – Unidade de Cultura – Museus Municipais, para 1 estagiário, a qual foi deferida pelo IEFP, IP, aguardando-se a integração do estagiário;
- Projeto EPIS, para 1 estagiário, aguardando-se a aprovação por parte do IEFP, IP;
- Administração – Departamento Municipal de Recursos Humanos e Modernização Administrativa – Secção de Administração Geral - Atas, para 1 estagiário, aguardando-se a aprovação por parte do IEFP, IP.

Nota: Tendo o MP sido notificado da intenção de indeferimento de 6 daquelas candidaturas, foram elaboradas e remetidas, para o IEFP, as respetivas cartas contendo os argumentos de oposição que se nos afiguraram mais acertados.

- Atualização da Listagem de Colaboradores integrados através do IEFP (CEI, CEI+ e CEI – Património) e de Estagiários nos diversos serviços do Município de Pombal (com custos para a CMP).

- **Formação Profissional**

Organizaram-se os processos de inscrição para as seguintes ações de formação:

- Word Avançado (Pombal) – 10 participantes;
- Contratação Pública (Pombal) – 9 participantes;
- Lei dos Compromissos e Pagamentos em atraso (Leiria) – 2 participantes;
- Encontro Nacional de Fiscais Municipais (Almada) – 4 participantes.

- **Higiene, Segurança e Saúde no Trabalho**

- Na continuidade dos meses anteriores, foram realizadas análises, eletrocardiogramas, audiometrias e outros exames, bem assim, consultas de Medicina no Trabalho.
- Foi igualmente efetuada uma informação contendo o resumo das principais Não Conformidades detetadas no seguimento das auditorias efetuadas a vários locais de trabalho, com proposta de resolução dessas mesmas não conformidades e uma proposta, aprovada em reunião com a Vereação, acerca da necessidade de centralização da base de dados sobre a distribuição dos Equipamentos dos Proteção Individual aos trabalhadores do MP.

- **Para além do acima referido**, procedeu-se ao enquadramento de várias questões associadas a:

- Instrução de processos de pedidos de aposentação;
- Licenças sem remuneração (concessão, renovações e regresso antecipado);
- CEI'S/IEFP para integração de trabalhadores subsidiados;

- Processamento de vencimentos e abonos diversos, dos trabalhadores ao serviço desta Autarquia, com base nos normativos associados à LVCR e RCTFP, bem assim demais regimes legais aplicáveis;
 - Acidentes de trabalho;
 - Emissão de declarações aos trabalhadores para efeitos de matrícula dos filhos na Escola;
 - Instrução de processos de submissão a Junta Médica da ADSE;
 - Estágios curriculares e de acesso à respetiva Ordem;
 - Informações várias;
 - Afetação de pessoal pertencente ao Mapa de Pessoal a outros postos de trabalho, tendo em vista a racionalização dos efetivos;
 - Consulta de processos no Arquivo Municipal, para elaboração de informações, de declarações de tempo de serviço prestado neste Município e para organização de processos de aposentação.
- **Atendimentos efetuados pelo Diretor do Departamento**

Foram efetuados 118 atendimentos tendo em vista um ou mais dos seguintes temas:

- Esclarecimento de dúvidas relativas a procedimentos internos à autarquia;
- Encaminhamento profissional de munícipes enviados pelo GAP;
- Atendimento de âmbito geral a trabalhadores;
- Atendimento a Presidentes de Junta no sentido de os auxiliar em questões relativas a Gestão de Recursos Humanos;
- Resolução de Conflitos entre trabalhadores;
- Estágios curriculares, onde estiveram presentes os alunos a integrar e os respetivos professores;
- Reunião com o Diretor do Observatório Nacional de Recursos Humanos – Eng.º João d' Orey na sequência da Ordem de Serviço do Sr. Presidente da Câmara (esta reunião foi efetuada também com a Srª. Vereadora Catarina Silva).

13.2 SECÇÃO DE ADMINISTRAÇÃO GERAL / ATAS

13.2.1 Reuniões

- Foi reunida e analisada toda a documentação que suporta a elaboração das ordens de trabalhos das reuniões do Órgão Câmara Municipal;
- Foram organizados todos os processos e efetuadas as respetivas deliberações, para serem devolvidos aos respetivos serviços;
- Foram organizados todos os processos de deliberação a submeter à Assembleia Municipal;
- Foram elaboradas as atas das reuniões da Câmara Municipal;
- Foram emitidas certidões de teor, relativas a diversos assuntos apresentados, discutidos e votados na Reuniões de Câmara/ Sessões da Assembleia Municipal;

- Foram emitidas diversas certidões de narrativa com vista à sua remessa ao Tribunal de Contas, no âmbito dos processos de Obras Públicas.

13.2.2 Assembleia Municipal

- A correspondência recebida foi remetida via e-mail ao Senhor Presidente da Assembleia, com vista ao seu conhecimento;
- Foram ouvidas as gravações da última Sessão da Assembleia Municipal Ordinária e redigida a respetiva ata.

13.2.3 Notariado

Foram efetuadas vários atos, conforme se pode verificar pelo seguinte quadro:

Quantidade de atos realizados	Tipo de Atos
4	Protocolo de Cedência
2	Averbamento à anexação
3	Escrituras de Compra e Venda
1	Escritura de Distrate (Centro de Negócios)
2	Registo de Máquinas
1	Registo da Escritura de Justificação
1	Registo de cancelamento do Direito de Superfície (Centro de Negócios)

Certidões

Tipo de Certidão	Entidade	Processo
42 – Cópia não certificada	Conservatória do Registo Predial de Pombal	Gabinete Jurídico, Gabinete de Apoio à Presidência, Serviço de Notariado e Unidade de Apoio ao Desenvolvimento

13.2.4 Serviço de Finanças

- **Apresentação do Mod. 1 do IMI**
 - Foi apresentado o modelo 1 do IMI, no Serviço de Finanças de Pombal, para inscrição da Casa Abrigo.

13.2.5 Oficial Público

- Foram lavrados todos os atos inerentes às funções de oficial público, nomeadamente vários contratos ao nível da Secção de Aprovisionamento e ao nível da Secção de

Obras e Vias Municipais, bem como preparadas duas hastas públicas, com vista à concessão de exploração de património municipal (esplanadas).

13.2.6 Diversos

- No âmbito do processo das Eleições Europeias, foram efetuadas todas as diligências necessárias, designadamente, elaboração de todos os Editais e respetiva documentação, incluindo o apoio técnico-jurídico às Juntas de Freguesia.
- Foi elaborado a minuta de Contrato Interadministrativo a celebrar com as Juntas de Freguesia.
- Em articulação com a Unidade Jurídica foi providenciada a reunião com todos os elementos para a efetivação da assinatura dos Contratos Interadministrativos e dos Acordos de Execução, com todas as Juntas de Freguesia, trabalho que ainda se encontra a decorrer, dado que algumas Juntas de Freguesia ainda não detêm as deliberações das respetivas Assembleias de Freguesia, que lhes permita terminar o processo de assinatura dos mesmos.

13.2.7 Secção de Administração Geral

De 22 de abril de 2014 a 12 de junho de 2014, houve um total de 4.160 registos de correspondência recebida.

13.2.8 Fórum Múncipe

Foram efetuados 6.163 atendimentos nos Balcões do Fórum Múncipe, conforme quadro infra:

Fila	Atendimentos Efetuados
PC - Aguas e Saneamento	2099
PC - Fiscalização	63
PC - Obras	149
PC - Outros	546
PC - Pombus	243
PC - Taxas e licenças	393
ST - Aguas e Saneamento	1362
ST - Fiscalização	129
ST - Obras	890
ST - Taxas e licenças	289
Total Geral	6163

Após várias diligências efetuadas pelos trabalhadores afetos ao Fórum Múncipe, no sentido dos utentes do Município de Pombal, aderirem à fatura eletrónica, ao débito direto e à fatura Bimestral, registaram-se os seguintes números de adesões:

	N.ºs de Adesões Obtidas
Fatura Eletrónica	89
Débito Direto	180
Fatura Bimestral	77
Total Geral	346

14. INFORMÁTICA

- Foram emitidos vários pareceres relativos a informações originadas na DI
- Foi garantida a manutenção do Sistema de Informação e Comunicação do Município.

Esta manutenção divide-se nas seguintes tarefas:

- Helpdesk aos utilizadores do Município, Jardins Escola, Escolas do Ensino Básico e Juntas de Freguesia;
 - Resolução de problemas relacionados com Software (Intranet, SAGA, Sistema Operativo, Internet, Email, B@M, Portal, etc.);
 - Reparação de Hardware avariado e obsoleto garantindo a sua substituição;
 - Administração e manutenção do parque informático assim como de todos os serviços inerentes;
 - Manutenção e garantia de funcionamento dos pontos públicos de acesso à Internet (LeiriaRegiãoDigital);
 - Manutenção dos servidores do Sistema de Informação do Município;
 - Manutenção da rede dos edifícios;
 - Assistência aos problemas do sistema de informação do POMBUS;
 - Manutenção das aplicações desenvolvidas na plataforma Outsystems;
 - Colocação de conteúdos no Portal Municipal;
 - Criação de conteúdos ao nível de imagem para o Portal e para Intranet;
- No quadro seguinte pode-se observar o número e tipos de *tickets* registados e resolvidos no âmbito do apoio prestado aos utilizadores (*helpdesk*) no período em questão:
 -

Tipo Apoio	Número de Tickets
Software	52
Desenvolvimentos	45
Escolas	33
Aplicações SIGMA	25
Hardware	23
Portal	23
Printing	14
Antivírus	13
Comunicações	13

B@M	11
Empréstimos	7
PMUGEST	5
Freguesias	1
Total	265

As atividades de maior relevância no período foram as seguintes:

- Desenvolvimentos:
 - Desenvolvimentos e manutenção na aplicação Webdoc 2.0;
 - Desenvolvimentos e manutenção na aplicação WebSigu;
 - Desenvolvimento e manutenção na aplicação Cinema;
 - Desenvolvimentos e manutenção na aplicação WebSubsídios;
 - Desenvolvimentos e manutenção na aplicação WeMeeting;
 - Criação de novo sistema de gestão de avisos no portal (criação de backoffice e alteração do frontoffice);
 - Desenvolvimentos e manutenção ao B@M: Águas, Saneamento, Ramais;
 - Alterações ao módulo da milha urbana no Portal;
- Acompanhamento dos seguintes concursos públicos:
 - Concurso de comunicações: substituição de todas as bandas largas, instalação dos novos circuitos, telegestão, acordo de colaboração com a MEO;
 - Aquisição de uma plataforma de segurança periférica;
 - Apetrechamento informático de hardware para as escolas do concelho;
- Participação em evento CIO-Awards 2014;
- Elaboração de relatório sobre cópias e impressões realizadas no último ano;
- Ligação Wi-fi para o pavilhão de Atividades Económicas;
- Criação de vários trabalhos gráficos, para colocação no portal do Município, convites, flyers, entre outros;
- SAMA (Sistema de Apoio à Modernização Administrativa):
 - Aquisição de serviços de desenvolvimento para a implementação de plataforma de gestão de processos Autárquicos – Proc. 018_AJD_SA_14
 - Identificação de soluções de Storage e Virtualização;
- Reunião na AMLEI sobre a execução do projeto SAMA;
- Criação do site <http://educa.cm-pombal.pt>;
- Avaliação do desempenho do B@M junto das Freguesias do concelho;
- Elaboração de proposta para o plano estratégico para a área da Modernização Administrativa para a CIMPRL para o período 2015-2020;
- Acompanhamento das reuniões de câmara para apoio ao software Webmeeting;
- Acompanhamento de Assembleia Municipal com o software de gestão de tempos;

15. EQUIPA MULTIDISCIPLINAR DE PLANEAMENTO ESTRATÉGICO E AUDITORIA

- Corre termos a instrução de Processo de Inquérito, determinado por despacho do Exmo. Senhor Presidente da Câmara, datado de 27/02/2014, inerente a factos associados a «Terreno localizado em Vales | Zona Industrial do Louriçal».

16. MOBILIDADE, TRÂNSITO E TRANSPORTES URBANOS

16.1 MOBILIDADE

- Plano para a Promoção das Acessibilidades
 - Consulta ao mercado para aquisição de materiais de apoio às ações de sensibilização de promoção da acessibilidade no âmbito do projeto RAMPA.
 - Encetamento das diligências necessárias para realização de ações de sensibilização na Feira da Juventude, que decorreu de 31 de maio a 1 de junho.
 - Sessão de trabalho, a 6 de junho, sobre o projeto, entre a MPT – Mobilidade e Planeamento do Território, Lda. e o Município de Pombal.
 - Análise do livro síntese das ações desenvolvidas no Plano Municipal e Local de Promoção da Acessibilidade e apreciação do Regulamento da Acessibilidade, com intuito de o enquadrar no Regulamento Municipal da Urbanização e Edificação.

16.2 TRÂNSITO

- Colocação de sinalização vertical rodoviária, em vários pontos da cidade;
- Aplicação dos pórticos de sinalização urbana da Rua da Figueira da Foz;
- Pintura horizontal de “zebras” e marcas rodoviárias no Parque Industrial Manuel da Mota, Bairro Agorreta e no edifício Escolar do Reguengo;
- Criação de três parques de estacionamento para motociclos na cidade.

16.3 TRANSPORTES URBANOS

16.3.1 Atividades gerais

- Análise da Extensão da Rede de Transporte Coletivo POMBUS e sua Otimização – Continuação (Inquéritos)

16.3.2 Utilização e receita do Pombus

N.º de utentes em abril de 2014: 15.155

N.º de utentes em maio de 2014: 21.190

Receita de abril de 2014: €3.790,40

Receita de maio de 2014: €44.02,20

16.4 MANUTENÇÃO URBANA

- Construção de um estacionamento para autocarros de passageiros, em prumos de madeira, na praia do Osso da Baleia;
- Construção de um caminho pedonal entre a escadaria “monumental” de acesso à Escola Gualdim Pais e a Rua da Feira;
- Reparação do pavimento junto ao busto do Capitão Salgueiro Maia e reposição da calçada no Jardim Marquês de Pombal e em vários locais da cidade;
- Pinturas de manutenção no Arquivo Municipal, no edifício escolar do Reguengo, nos equipamentos de praia no Osso da Baleia e no abrigo dos engraxadores no Cardal.

17. FISCALIZAÇÃO MUNICIPAL

DESCRICAO	TIPO	TOTAL PROC NOVOS	TOTAL PROC TRATADOS
Participação de Obras Isentas de Controlo Prévio	01.FIS OBP	23	40
Inspeção de obras	03.00		19
Pedido de Certidão	102.00/02.FIS OBP	47	35
Reclamações Diversas	118.00 /218.00/203.00 FIS	16	9
Pedido Licencia/ Ocupação Via Pública por motivo de Obras	12.00 OBP	8	4
Pedidos Diversos (Fotocopias, Certidões, IMOPI, ...)	18.00 OBP	2	1
Operações Urbanísticas	200.00 FIS	8	9
Conservação de Edificações	200.06 FIS		
Feirantes	201.00 FIS	2	1
Higiene e Limpeza dos Espaços Público e Privados (Limpeza de terrenos)	205.00FIS/03.FIS	1	23
Resíduos Sólidos	205.01 FIS	2	1
Ruído	205.02 FIS	2	
Sucata	205.03 FIS		
Saúde Pública	205.05 FIS	1	
Defesa da Floresta contra incêndios	205.06 FIS	1	
Remoção de veículos	205.07 FIS		
Iluminação Pública	206.00 OBP	21	44
Ocupação da Via Pública (esplanadas)	207.00 FIS	2	2
Venda Ambulante	208.00 FIS		
Diversos Assuntos	209.00 FIS	10	9
Fichas de atendimento ao Município (GAP)	209.01 FIS		
Publicidade	210.00 FIS	3	1
Destruição de Revestimento Vegetal	211.00 FIS	5	11
Notificações Pessoais	212.00 FIS	2	7
Resguardo contra quedas em poços e depressões	214.03 FIS	1	
Fiscalização de utilização/ocupação de prédios/ frações	22.04		

Embargo de obras			1
Tratamento de correio			127
Participações de Contra ordenação			16
Licenciamento Zero (esplanadas)	18.00/22.05		

Outras atividades:

- Verificação de prédios devolutos na cidade.

18. GABINETE TÉCNICO FLORESTAL

- Pareceres a autorizações prévias das ações de reflorestação solicitadas pelo ICNF, no âmbito do RJAAR;
- Elaboração do Plano Operacional Municipal 2014 – POM2014;
- Elaboração de notificações e ortofotomapas, de acordo com a aplicação do DL n.º 124/2006, de 28 de junho, com alterações introduzidas pelos Decretos-Leis nºs 17/2009, 14/01, 114/2011, 30/11, e 83/2014, 23/05;
- Informações Técnicas de pedidos para as ações de Destrução do Revestimento Vegetal com fim a (re)florestação e acompanhamento dos mesmos;
- Informações relativas ao Decreto-Lei n. 96/2013, de 19 de julho – Ações de florestação e reflorestação;
- Acompanhamento e coordenação de trabalhos efetuados pela equipa de Sapadores Florestais do Município;
- Acompanhamento e coordenação das equipas de prevenção florestal – CEI Património (florestas), em termos de gestão de combustíveis;
- Reunião da Comissão Municipal de Defesa da Floresta Contra Incêndios, de 13 de maio – para aprovação do POM2014;
- Atendimento técnico ao munícipe;
- Limpezas coercivas – Parceria com os GIPS e PSP na elaboração de cartografia e apoio técnico para aplicação do DL 124/2006, de 28/06, republicado pelo DL 17/2009, de 14/01;
- Informações técnicas para realização de queimas, queimadas e fogueiras, de acordo com o DL 124/2006, de 28 de junho, com nova redação dada pelo 17/2009, de 14 de janeiro;
- Apreciações ao licenciamento de artefactos pirotécnicos no âmbito do Art. 29.º do DL 124/2006, 28/06;
- Apoio ao Gabinete Municipal de Proteção Civil e Comandante Operacional Municipal;
- Início dos trabalhos de elaboração do Plano Municipal de Defesa da Floresta Contra Incêndios.

19. PROTEÇÃO CIVIL

27 ABR 2014	Remoção de cadáver de um animal da via publica na localidade de Caseirinhos.
02 MAI 2014	Acompanhamento do Eng.º Rui Giestas, ICNF, Eng.º André Sintra, GTF e Vereadora Catarina Silva aos pontos de água para meios aéreos e avaliação de áreas florestais consideradas de risco elevado de incêndio.
04 MAI 2014	Acção de sensibilização no Barrocal Acompanhamento e coordenação dos meios durante o desaparecimento de uma senhora de 62 anos que reside na localidade de lagares Freguesia de Almagreira.
05 MAI 2014	Preparação de simulacro na Escola Conde Castelo Melhor
09 a 12 MAI 2014	Coordenação do Projeto de apoio aos peregrinos, CAMINHOS DE FÁTIMA.
13 MAI 2014	Participação reunião para apresentação e aprovação do POM
20 MAI 2014	Visita à União de Freguesias de Santiago, São Simão de Litém e Albergaria dos Doze com o Senhor Presidente da Junta e a Senhora Vereadora Catarina Silva
22 MAI 2014	Visita à Freguesia de Vila Cã com a Senhora Presidente da Junta e a Senhora Vereadora Catarina Silva
23 MAI 2014	Avaliação da viabilidade de criar uma forma de alimentação do ponto de água do Viuveiro.
23 MAI 2014	Acção de sensibilização em Vermoil
30 MAI 2014	Acção de formação à equipa de 1ª intervenção da Junta de Freguesia de Carnide, ministrada por elementos dos BVP, incidindo e reforçando a segurança e comunicações.
31 MAI 2014	Acção de formação à equipa de 1ª intervenção da Junta de Freguesia de Vermoil, ministrada por elementos dos BVP, incidindo e reforçando a segurança e comunicações.
06 JUN 2014	Participação de reunião em Gaia, para avaliação do Projeto CAMINHOS DE FÁTIMA. Acção de formação às equipas de 1ª intervenção das Juntas de Freguesia de Redinha, Pelariga, Abiul, Vila Cã e União de Freguesias de Santiago, São Simão de Litém e Albergaria dos Doze. Acção de sensibilização em Almagreira.
09 JUN 2014	Acompanhamento da limpeza da zona envolvente do ponto de água para os meios aéreos da Mendrica.
09 e 10 JUN 2014	Acompanhamento e coordenação da tentativa de suicídio na Rua de Albergaria dos Doze nº 37, foram mobilizados para o local a PSP, BVP, IMEM, COM e o Município através da senhora Vereadora Catarina Silva.

20. UNIDADE DE VETERINÁRIA, MERCADOS E FEIRAS

20.1 CRAP – CENTRO DE RECOLHA ANIMAL DE POMBAL

Animais recolhidos pelos serviços do CRAP	
Cães	34
Gatos	7
Animais entregues pelos proprietários	
Cães	11
Gatos	4
Animais adotados	
Cães	4
Gatos	0

20.2 LIMPEZA, DESINFEÇÃO E DESINSETIZAÇÃO DE VEÍCULOS DE TRANSPORTE DE GADO

Feira de Gado do Castelo	8
Feira de Gado do Casal Fernão João	15

20.3 VISTORIAS

Viaturas/instalações amovíveis	
Frutas e legumes	3
Pescado fresco	7
Confeção de produtos alimentares (Rulote)	1
Frutos secos, Tremoços e bolos secos	1
Pão e produtos de pastelaria	17
CIRCOS	2
Habitações	
Condições de salubridade Alojamentos para animais	2

20.4 PARECERES / QUEIXAS / RECLAMAÇÕES

Em projetos DOPA Licenciamento de obras	2
Associação Nacional de Municípios Portugueses	2
Mercados	Vários
Queixas/processos de contraordenação/Informações	Vários

20.5 OUTRAS ATIVIDADES

- Preparação e autorização para realização de Cãominhada;
- Preparação e participação na 2ª edição da Feira das Galinhas e dos Cereais na Praça Marquês de Pombal;
- Acompanhamento de colegas veterinários na DGAV – Direção Geral de Alimentação e Veterinária no âmbito de vistorias e recolhas realizadas no nosso concelho;
- Resolução de reclamações e exposições aos Serviços Veterinários deste Município;
- Encaminhamento e participação em Autos de contraordenação e de ocorrência levantados por Guarda Nacional Republicana, Polícia de Segurança Pública;
- Colaboração com outros serviços deste município: obras particulares, obras públicas, ação social, proteção civil, ambiente;
- Peritagens por solicitação da ASAE – Autoridade de Segurança Alimentar e Económica;

- Inspeção higiensanitária a estabelecimentos e Mercado do nosso concelho;
- Emissão de Guias Sanitárias de Trânsito para exploração e para Abate Imediato;
- Solicitação de apresentação junto deste município, por parte dos agricultores vendedores no Mercado Agrícola, de declarações referidas nos artigos 31º e 32º do Código do IVA até 30 de abril de 2014, de acordo com o acórdão do Tribunal de Justiça da União Europeia, de março de 2012 que revogou o regime de isenção para os agricultores substituindo-o pelo regime geral de IVA aplicável a todos os agentes económicos;
- Tratamento de informação e colaboração com o suporte SIRA (Sistema de Identificação e Recuperação Animal);

• 21. GESTÃO E CONSERVAÇÃO DE EQUIPAMENTOS

21.1 MANUTENÇÃO GERAL DOS EQUIPAMENTOS

Equipamentos móveis (oficinas):

- Manutenção às viaturas do Município, lavagem, lubrificações, mudanças de óleo e
- Filtros,
- Reparações em geral do equipamento fixo das instalações / infra estruturas,

Equipamentos fixos:

- Execução de pequenos trabalhos de construção, reparação por administração direta em infraestruturas e edifícios.
- Limpeza dos edifícios, das Infraestruturas: desportivas, captações, ETAR, s, reservatórios, por meios próprios e por contratação ``in house``.

21.2 DIVERSOS

- Construção de diversas estruturas metálicas na serralharia, incluindo os novos Abrigos de Passageiros
- Montagem e desmontagem de estruturas e equipamentos de apoio a atividades do Município
- Montagem e reparação das infraestruturas da praia do osso da baleia
- Fornecimento de combustíveis.
- Fornecimento e encomenda de toda a sinalização.
- Seleção e fornecimento de EPI´s á DOMA E DGCE.
- Coordenação da Central de Camionagem
- Coordenação da rede transportes urbanos de Pombal
- Coordenação dos transportes coletivos
- Elaboração de cadernos de encargos,
 - Prestação de serviços Limpeza de edifícios e infra estruturas
 - Trator equipado com limpa bermas

- Viatura para biblioteca itinerante

21.3 SETOR DE ENERGIA

- Elaboração, acompanhamento e fiscalização de diversos projetos de componente eletrotécnica, telecomunicações e gás em curso.
- Condução de todos os processos de ligação às redes das novas instalações municipais, incluindo as afetas às redes de água e saneamento.
- Reparações em geral do equipamento fixo de instalações / infra estruturas incluindo as afetas às redes de água e saneamento.

22. INFORMAÇÕES DIVERSAS

Maio

- 1/05 Convívio de comemoração dos 25 anos da empresa H-Tubo Lda. Festival da Primavera, organizado pelo Rancho Típico de Pombal em parceria com o Município de Pombal.
- 02/05 8º Meeting Escolar em Atletismo. Audiência à Associação Humanitária dos Bombeiros Voluntários de Pombal. Visita às instalações das empresas Egeo-Solventes Lda e Socer Lda.
- Jantar-Reunião com a ANAFRE- Associação Nacional de Freguesias e com os Srs Presidentes de Junta do Concelho de Pombal.
- 03/05 Torneio de Futebol de Rua promovido pela União Desportiva e Cultural do Reguengo. Encontro de Agentes Culturais. II Noite de Fados promovida pela Associação Recreativa e Cultural de Pousadas Vedras. Participação na sessão pública em Almagreira de esclarecimento à população sobre os caulinos.
- 04/05 Exposicó 2014 - Feira do Queijo do Rabaçal. Sessão Solene de abertura da XXVI Feira do Queijo Rabaçal. Sessão de esclarecimento - Floresta Limpa, Pombal sem incêndios na Associação Juvenil Educativa e Cultural do Barrocal. Almoço comemorativo do 17º Aniversário da Associação Recreativa e Cultural dos Helenos. Almoço do "Dia da Mãe" na Associação de Moradores de Mata Mourisca. Almoço convívio no Centro Social do Carriço. Lançamento do Livro "Capitães - história de uma família" na Associação Recreativa e Cultural dos Helenos. Inauguração da XX Feira do Livro. Jantar integrado nas Festas de S. Jorge no lugar de Vérigo.
- 05/05 Reunião no âmbito dos "Caminhos de Fátima". Sessão ordinária da Assembleia Intermunicipal da CIMRL.
- 06/05 Sessão e Debate "Regime Financeiro das Freguesias e Deveres de Informação" – CCDR. Reunião de Câmara.
- 07/05 Briefing CCOD - CDOS Leiria. Reunião com o Instituto D. João V e Junta de Freguesia do Lourçal. Final da Taça da Liga – Leiria.

- 08/05 Desfile de Perucas Pombalinas. Reunião com os representantes dos Agrupamentos de Escolas e de todos os estabelecimentos de ensino que ministram cursos profissionais.
- 09/05 Pequeno-almoço com colaboradores. Reunião da Rede Escolar na Dgeste. Inauguração do XII Encontro de Literatura.
- 10/05 Novilhada em Abiul. XII Encontro de Literatura. Comemoração do XXV Aniversário da Associação de Recreio, Desporto, Educação e Cultura da Machada.
- 11/05 II Encontro de Coros Pombalinos. Espetáculo de encerramento das XXIII Jornadas Socioculturais das Cavadas.
- 12/05 Reunião de avaliação do funcionamento do Gabinete de Apoio às Vítimas de Violência de Pombal.
- 13/05 Reunião da Comissão Municipal da Defesa da Floresta Contra Incêndios. Apresentação do Projeto da obra de Requalificação EN237 desclassificada
- 14/05 Deslocação ao campo de jogos de Almagreira.
- 15/05 Apresentação do projeto Webmeeting no Evento CIO Awards em Lisboa.
- 16/05 Pequeno-Almoço com Colaboradores. Visita às instalações da Escola Conde Castelo Melhor. Reunião com a ANMP- Associação Nacional de Municípios Portugueses.
- 17/05 Visita à Valorlis conjuntamente com os eleitos locais municipais. Open do Marquês - Open Torneio Internacional de Ténis, Masculinos. 7º Festival de Escolas de Karaté. Inauguração do Edifício de Apoio ao Pavilhão de Atividades Económicas. Assinatura do Protocolo de Cedência de espaço e colaboração com o Clube de Ténis de Pombal. Inauguração da Sala de Estudo da Zona Desportiva de Pombal. “Há Música no Castelo” - Concerto da Filarmónica Juvenil Vermoilense. “Sopa com Danças “ organizado pela Associação Recreativa, Cultural e Desportiva da Ranha de Baixo. Festival de Teatro de Pombal - "Romeu e Julieta" – TAP.
- 18/05 Comemorações do 102º Aniversário da Associação Humanitária dos Bombeiros Voluntários de Pombal. Inauguração da Pista de Aerodelismo da Freguesia de Carriço. Inauguração da Exposição de Ilustração "De se lhe tirar o Chapéu" - no âmbito do Dia Internacional dos Museus. Há Feira na Praça - Reviver a Feira dos Cereais e das Galinhas. Comemorações da Reelevação do Lourçal a Vila. Festival de Teatro Juvenil - "O Passageiro do Expresso" - pelos alunos do Externato de Albergaria dos Doze. Inauguração da Ligação Elétrica do Parque "Fonte da Pedra" – Lourçal
- 19/05 EPIS - Reunião com a Direção EPIS, Diretores de Escolas e Responsáveis das Unidades de Saúde.
- 20/05 Pequeno-almoço com Empresários. Comemorações do 30º Aniversário da Associação Nacional de Município Portugueses. Comemoração do XXV Aniversário do Colégio Cidade Roda. Seminário: Internacionalização para a América Latina - Oportunidades para as empresas de Pombal, organizado conjuntamente com o IPDAL- Instituto para a Promoção e Desenvolvimento da América Latina.

- 21/05 Reunião de Câmara. Reunião com a Presidência da Fundação INATEL- Lisboa.
- 22/05 Reunião de Direção das Terras de Sicó. Assembleia Geral das Terras de Sicó
- 23/05 Pequeno-almoço com colaboradores. Reunião com Gabinete de Projetos da Câmara Municipal de Pombal. Receção à equipa de aos Iniciados do Sporting de Pombal que se sagrou campeã distrital de futebol.
- 24/05 Festa em Honra de Nossa Senhora das Candeias, promovida pela Associação de Moradores do Lugar da Portela. Há Música no Castelo - Escola de Música da Banda Filarmónica da Guia.
- 25/05 Eleições Europeias 2014. Festival de Teatro Juvenil de Pombal - "Paragem para que te quero?" pelo Colégio João de Barros. Aniversário do Centro Sócio Cultural, Recreativo, Folclórico e Artístico da Charneca. Há Música no Castelo - Banda Filarmónica Artística Pombalense.
- 26/05 Tomada de Posse da Presidente da CCRDC - Prof.ª Doutora Ana Abrunhosa. Reunião com Dr. Bernardo Campos (CCDRC)
- 27/05 Pequeno-almoço com Empresários. Visita às Instalações da Sede Associação das Testemunhas de Jeová. Reunião de Avaliação do Funcionamento LS - Compra Felizes. Apresentação pública do Projeto do Centro de Saúde de Pombal.
- 28/05 Reunião de Conselho de Administração da Valorlis.
- 29/05 Reunião de Gerência da PombalProf Lda.
- 30/05 Pequeno-almoço com colaboradores. Almoço de homenagem aos colaboradores que se aposentam no decurso do mês de Maio. Reunião com a Administração da empresa Águas do Mondego. Jantar/Assembleia Geral dos Lions. Vª Feira da Juventude de Pombal - Tertúlia à Conversa com Talentos.
- 31/05 Vª Feira da Juventude - Abertura Oficial. 1º Torneio de Traquinas - União Desportiva e Cultural do Reguengo. Colóquio "Saber Envelhecer" Albergaria dos Doze - Auditório do Externato Liceal. Jantar e Concerto comemorativo do 34º Aniversário Filarmónica da Guia. Festival de Teatro de Pombal - Peça "O último golo", Gata. Festival de Teatro de Pombal - Peça "Aqui há pousio", Leirena.

Junho

- 01/06 I Torneio Dia da Criança no Estádio Vale das Éguas- Albergaria dos Doze. 5ª Feira da Juventude de Pombal. Almoço de Encerramento da Época Desportiva 2013/2014 no Dino Clube – Desporto e Cultura de Santiago de Litém. Almoço protocolar da Final da Taça Distrito de Leiria promovido pela Direção A.F. Leiria. Final da Taça Distrito de Leiria de Séniores - Futebol 11. Comemoração do Dia da Criança pela Freguesia de Vermoil. Festival de Teatro de Pombal: Espetáculo "De pernas para o ar", Passos e compassos. Festival de Teatro de Pombal: Peça "O sarilho do príncipe matraquilho", TAP. Festa da Ascensão no lugar de Cotrofe. Inauguração da Exposição "A capa da Velha".
- 03/06 Reunião de Câmara.

- 06/06 Pequeno-almoço com colaboradores. Inauguração da Expo-Fago na Guia. Espetáculo Crianças ao Palco 4. Reunião com Dr. Hilário, Presidente da Associação Resipinus.
- 07/06 Limpeza da praia do Osso da Baleia. Apresentação do Livro "A magia do reiki". I Maratona do Fitness. Final do Concurso Concelhio de Leitura Pombal a Ler.
- 08/06 Comemoração do 36º Aniversário da Associação Dadores de Sangue Outeiro da Ranha. 1º Passeio de Vespas, organizado pelo Vespa Clube os Bandeirinhas. I Encontro de Danças promovido pela Associação Cultural, Desportiva e Recreativa do Casal da Rola. Imposição de faixas de campeão distrital de futebol à equipa de Juvenis da Associação Desportiva de Carnide.
- 10/06 Participação na Homenagem aos Combatentes do Ultramar – Mosteiro dos Jerónimos.
- 11/06 CIMRL – Sessão de Encerramento Projeto RUCI. Reunião com os Senhores Presidentes de Junta de Freguesia do Concelho.
- 14/06 Inauguração da Exposição "Linha, ponto, vírgula". Final do Concurso de Leitura: "Pombal a Ler". Há loga no Castelo - loga lúdico para crianças. Comemoração do XXV Aniversário do Grupo Folclórico e Etnográfico de Almagreira. Desfile das Marchas Populares se Santo António.
- 15/06 Almoço Convívio promovido pelo Grupo Desportivo do Viuveiro. Concerto no Castelo com a Banda Filarmónica da Ilha.

O Presidente da Câmara Municipal de Pombal



(Diogo Alves Mateus- Dr.)