

Informação do Sr. Presidente da Câmara Municipal de Pombal

23/04/2014



De acordo com o estipulado na alínea c) do nº 2 do Artigo 25º
da Lei nº 75/2013, de 12 de setembro,



1. COMÉRCIO, INDÚSTRIA E EMPREENDEDORISMO	4
1.1 - COMÉRCIO	4
1.2 – INDÚSTRIA	5
1.3 - EMPREENDEDORISMO.....	5
2. EDUCAÇÃO	5
3. JUVENTUDE	6
4. CULTURA	6
4.1 - MUSEU MARQUÊS DE POMBAL	6
4.2 - MUSEU DE ARTE POPULAR PORTUGUESA	10
4.3 - AÇÕES DE COLABORAÇÃO NOUTROS PROJETOS DO MUNICIPIO	12
4.4 - BIBLIOTECA MUNICIPAL	13
4.5- ARQUIVO MUNICIPAL DE POMBAL	18
4.6-TEATRO-CINE.....	21
4.7 – EVENTOS AGENDADOS EM ESPAÇOS MUNICIPAIS	22
5. DESPORTO	24
5.1 – CAMPOS DE MINI GOLFE.....	25
5.2 – PISCINA COBERTA MUNICIPAL DE POMBAL	25
6. TURISMO	25
7. AÇÃO SOCIAL	26
7.1 – ATENDIMENTO.....	26
7.2 - AÇÃO SOCIAL ESCOLAR – 1º CICLO	26
7.3 - HABITAÇÃO SOCIAL.....	27
7.4 - BAIRRO SOCIAL S. JOÃO DE DEUS.....	27
7.5 - BAIRRO SOCIAL MARGENS DO ARUNCA	27
7.6 - HABITAÇÃO – APOIO NA MELHORIA DAS CONDIÇÕES DE ALOJAMENTO.....	27
7.7 - PEDIDOS DE ISENÇÃO / ATRIBUIÇÃO DE APOIOS.....	27
7.8 - PLANO ESTRATÉGICO PARA A POPULAÇÃO SÉNIOR – 2012/2014	28
7.9 - REDE SOCIAL.....	28
7.10 - COMISSÃO DE PROTEÇÃO DE CRIANÇAS E JOVENS	28
7.11 - NÚCLEO LOCAL DE INSERÇÃO	29
7.12 - PCAAC – PROGAMA ALIMENTAR DE AJUDA A CARENCIADOS (2013)	29
7.13 - GABINETE DE PSICOLOGIA	29
7.14 - PROJETO DE PROMOÇÃO DO SUCESSO ESCOLAR NA EB1 Nº1 DE POMBAL	30
7.15 - PMUGEST	30
8. PLANEAMENTO URBANÍSTICO	30
8.1 - REVISÃO DO PDM	30
8.2 - REVISÃO DO PLANO DE ORDENAMENTO DA ORLA COSTEIRA OVAR/MARINHA GRANDE.....	30
8.3 - ALTERAÇÃO POR ADAPTAÇÃO DOS INSTRUMENTOS DE GESTÃO TERRITORIAL EM VIGOR	31
8.4 - REVISÃO DA CARTA EDUCATIVA DE POMBAL	31
8.5 – OUTROS TRABALHOS.....	31
8.6 – SECÇÃO DE URBANISMO.....	32
8.7 – GABINETE DE PROJETOS.....	32
8.7.1 - Trabalhos Concluídos.....	32
8.7.2 - Trabalhos a decorrer	32
8.8 – GABINETE SIG	34
8.9– PROJETOS DE ARQUITETURA PAISAGISTA / PAISAGISMO	35
8.10- UNIDADE DE RECURSOS NATURAIS.....	36
8.10.1 - Indústria Extrativa (Massas Minerais) – Pedreiras.....	36
8.10.2 - Indústria Extrativa (Depósitos Minerais) – Concessões Mineiras	36
8.10.3 - Aterros	36
8.10.4 - Ambiente Urbano – Ruído.....	36
8.10.5 – Licença Ambiental	37

8.10.6 - Recursos Hídricos	37
8.10.7 - Espaços de Jogo e de Recreio – Parques Infantis.....	37
8.10.8 - Espaços Verdes.....	37
8.10.9 – Produtos Fitofarmacêuticos.....	41
8.10.10 – Luta obrigatória contra o Escaravelho da Palmeira – <i>Rhynchophorus ferrugineus</i> (Olivier).....	41
8.10.11 - Outros Assuntos.....	42
8.11 - CEMITÉRIOS.....	42
9. OBRAS PARTICULARES.....	43
10. OBRAS MUNICIPAIS.....	43
10.1 – EDUCAÇÃO.....	43
10.2 – CULTURA DESPORTO E TEMPOS LIVRES.....	43
10.3 – ABASTECIMENTO DE ÁGUA E SANEAMENTO.....	45
10.4 – COMUNICAÇÕES E TRANSPORTES.....	48
10.5 – OBRAS A LANÇAR BREVEMENTE.....	49
10.6 – ASFALTAGENS.....	50
11. ÁGUA, SANEAMENTO E AMBIENTE.....	52
11.1 - UNIDADE DE ÁGUA.....	52
11.2 - UNIDADE DE SANEAMENTO.....	54
11.3 - UNIDADE DE GESTÃO E PROMOÇÃO AMBIENTAL.....	57
11.4 - DIVISÃO DE GESTÃO ADMINISTRATIVA E COMERCIAL.....	62
11.4.1 - Clientes Ativos.....	62
11.4.2 - Leitura de Contadores.....	63
11.4.3 - Serviços Executados.....	64
11.4.4 - Valores faturados relativos às funções águas, saneamento e resíduos.....	65
11.4.5 - Outras atividades relevantes.....	65
11.5 - UNIDADE DE MONITORIZAÇÃO E CONTROLO DA QUALIDADE.....	66
12. FINANÇAS MUNICIPAIS.....	68
12.1- UNIDADE DE APOIO AO DESENVOLVIMENTO.....	70
12.2 – SECÇÃO DE APROVISIONAMENTO.....	75
12.3 – DIVISÃO DE FINANÇAS MUNICIPAIS.....	78
12.4 – SECÇÃO DE CONTABILIDADE.....	79
12.5 – SECÇÃO DE TAXAS, LICENÇAS E METROLOGIA.....	80
12.6 – SECÇÃO DE PATRIMÓNIO.....	80
13. RECURSOS HUMANOS E MODERNIZAÇÃO ADMINISTRATIVA.....	81
13.1 – RECURSOS HUMANOS.....	81
13.2 – SECÇÃO DE ADMINISTRAÇÃO GERAL / ATAS.....	85
13.2.1 - Reuniões.....	85
13.2.2 - Assembleia Municipal.....	86
13.2.3 - Notariado.....	86
13.2.4 - Serviço de Finanças.....	86
13.2.5 - Secção de Administração Geral.....	86
13.2.6 - Fórum Múncipe.....	86
14. INFORMÁTICA.....	87
15. EQUIPA MULTIDISCIPLINAR DE PLANEAMENTO ESTRATÉGICO E AUDITORIA.....	89
16. MOBILIDADE, TRÂNSITO E TRANSPORTES URBANOS.....	89
16.1 – MOBILIDADE.....	89
16.2 – TRÂNSITO.....	90
16.3 - TRANSPORTES URBANOS.....	90
16.4 – MANUTENÇÃO URBANA.....	91
17. FISCALIZAÇÃO MUNICIPAL.....	91
18. GABINETE TÉCNICO FLORESTAL.....	92
19. PROTEÇÃO CIVIL.....	93
20. UNIDADE DE VETERINÁRIA, MERCADOS E FEIRAS.....	94
20.1 -CRAP – CENTRO DE RECOLHA ANIMAL DE POMBAL.....	94
20.2 - LIMPEZA, DESINFEÇÃO E DESINSETIZAÇÃO DE VEÍCULOS DE TRANSPORTE DE GADO.....	94
20.3- VISTORIAS.....	94
20.4 - PARECERES / QUEIXAS / RECLAMAÇÕES.....	95
20.5 - OUTRAS ATIVIDADES.....	95

21. GESTÃO E CONSERVAÇÃO DE EQUIPAMENTOS	96
21.1-MANUTENÇÃO GERAL DOS EQUIPAMENTOS	96
21.2 – DIVERSOS	96
21.3–SETOR DE ENERGIA	97
22. INFORMAÇÕES DIVERSAS	97



De acordo com o estipulado na alínea c) do nº 2 do Artigo 25º da Lei nº 75/2013, de 12 de setembro, cumpre-me informar V. Ex.ªs., sobre as ações desenvolvidas pelo Executivo da Câmara Municipal, **desde a última sessão da Assembleia Municipal realizada em 28 de fevereiro de 2014.**

1. COMÉRCIO, INDÚSTRIA E EMPREENDEDORISMO

1.1 - COMÉRCIO

- “Programa de Incentivo ao Arrendamento Comercial a Jovens na Zona Histórica da Cidade de Pombal”:
 - Reuniões de esclarecimentos com diversos interessados em apresentar candidatura ao projeto;
 - Elaboração dos formulários para preenchimento por parte dos interessados em apresentar candidatura no âmbito do programa Porta Aberta;
 - Prestação de esclarecimentos e receção presencial de candidaturas;
 - Reunião com o júri do Programa Porta Aberta para análise das candidaturas apresentadas;
 - Apresentação à Câmara Municipal do Relatório de Apreciação de Candidaturas, elaborado pelo júri do Programa Porta Aberta;
- Desenvolvimento e implementação de iniciativas de dinamização da Zona Histórica:
 - Comemoração do início da Primavera, em colaboração com os Jardins-de-Infância da Freguesia de Pombal, que elaboraram e pintaram flores de plástico para a decoração da Rua Miguel Bombarda;
 - Dinamização de atividades de leitura nesta rua e ateliers de expressão plástica na Praça Marquês de Pombal, no dia 20 de março;
 - Preparação do “Umbrella sky Project para Pombal” com o qual se pretende decorar pelo menos uma rua com chapéus-de-chuva coloridos e com chapéus decorados pelas IPSSs do concelho de Pombal. Iniciativa em desenvolvimento, a implementar em maio.
- Reuniões com proprietários de lojas, comerciantes e moradores da Zona Histórica.

1.2 – INDÚSTRIA

- Apoio à expansão de indústrias no Parque Industrial Manuel da Mota: reuniões com as empresas Maxiplás – Plásticos de Engenharia Lda, IMPL- Mecânica de Precisão Lda e Cemopol - Celuloses Moldadas Portuguesas Lda
- Apoio à fixação de indústrias no Zona Industrial da Guia: deliberação de autorização de venda do lote 6 à empresa Belo Solutions, Lda;
- Participação em reuniões com a AAPI – Associação Ação para a Internacionalização;
- Instalação do Gabinete de Apoio ao Investidor, com início da sistematização de informação relativa a empresas e atividades económicas instaladas no concelho.

1.3 - EMPREENDEDORISMO

- Realização de pequenos-almoços com todas as empresas pombalenses com distinção PME excelência ou PME líder;
- Participação no Fórum Empresarial, promovido pela União de Freguesias de Guia, Ilha e Mata Mourisca;
- Participação e parceria na organização do Workshop PME Digital, que teve lugar no dia 27 de março no Teatro Cine, realizada pelo IAPMEI;
- Participação na Conferência "Estratégias de Internacionalização", realizada pelo NERLEI;
- Reunião com os Colégios e Agrupamentos de Escolas com vista à apresentação de concurso de projetos/ideias empreendedoras, no âmbito da implementação do Plano de Ação Territorial para Promoção do Empreendedorismo 2011-2015 para a CIMRL;
- Reanálise com Terras de Sicó da proposta apresentada pelo Município de Pombal no âmbito do PACA - Plano de Aquisição de Competências e Animação;

2. EDUCAÇÃO

- Elaboração dos mapas para pagamento às Juntas de Freguesia do valor correspondente à Componente de Apoio à Família, relativo aos meses de novembro e dezembro;
- Elaboração dos mapas para pagamento da 2ª tranche às Juntas de Freguesia e Associações de Pais, do valor correspondente às Atividades de Enriquecimento Curricular;
- Visita a algumas cozinhas de entidades parceiras que confeccionam refeições escolares, na sequência dos relatórios efetuados pela nutricionista do Município;
- Organização e realização do programa de ocupação de tempos livres “*Férias Ativas – Páscoa 2014*”. Este programa decorreu na Escola Marquês de Pombal entre os dias 7 e 17 de abril, contando com a participação de cerca de 100 crianças, com idades compreendidas ente os 6 e os 12 anos. Esta iniciativa ofereceu às crianças a oportunidade de participar em ateliers nas áreas da cultura, ciência e desporto;

- Preparação da 16ª edição do Festival de Teatro Juvenil, a decorrer entre os dias 18 a 29 de maio, que irá contar com a participação de 13 escolas do concelho;
- Apoio à organização da “EggParade Pombal 2014”, evento da responsabilidade do Grupo Derovo;
- Preparação à adesão ao programa de combate ao absentismo e abandono escolar da Associação EPIS,
- Reuniões com o grupo de trabalho no âmbito da revisão da Carta Educativa do concelho.
- Elaboração de proposta de regulamento dos transportes escolares;

fevereiro/março/abril

- 17 de fevereiro – Reunião com os diretores dos Agrupamentos de Escola do Concelho;
- 24 de fevereiro – Reunião com representantes da DGEstE e Segurança Social, no âmbito da comparticipação das famílias de crianças inscritas no programa das Atividades de Animação e Apoio à Família;
- 18 de março- Reunião de preparação do 16º Festival de Teatro Juvenil, com os representantes das 13 escolas participantes;
- 02 de abril – Reunião do Conselho Municipal de Educação;
- 03 de abril – Reunião do Conselho Geral do Agrupamento de Escolas Gualdim Pais;
- 14 de abril – avaliação dos trabalhos elaborados pelas escolas do 1º ciclo do concelho, no âmbito do projeto “EggParade Pombal 2014”;

3. JUVENTUDE

- Reunião do Conselho Municipal de Juventude a 04 abril;
- Atribuição dos Apoios às Associações Juvenis do concelho, relativo ao ano 2013;
- Receção das candidaturas para Apoio ao Associativismo Juvenil ano 2014;
- Preparação da V Feira da Juventude, que irá decorrer nos dias 30 e 31 de maio e 1 de junho;
- Atendimentos telefónicos e presenciais no espaço juventude, Loja Ponto Já (espaço) situado no primeiro andar da Biblioteca Municipal:
 - Utilização Espaço (Internet, mesas, sofás) 144 pessoas;
- Organização do programa das comemorações do 40.º aniversário do 25 de Abril.

4. CULTURA

4.1 - MUSEU MARQUÊS DE POMBAL

ATIVIDADES

Incorporação de Objetos e Coleções

Tipo	Nº de Objetos Incorporados	Coleção
Aquisições	-----	-----
Doações	-----	-----

Depósitos	-----	-----
Total	-----	

Registo de Objetos e Coleções

Tipo	Nº de Objetos	Coleção	Localização
-----	-----	-----	-----
Total			

Estudo e Investigação

Tipo	Nº de Objetos	Coleção	Localização
Fichas de Leitura	3	Documental	Centro de Documentação
Total	3		

Tratamentos de Conservação e de Conservação e Restauro

N.º Objetos	Tipo	Tratamento
-----	-----	-----

Estágios e OTLs

Tipo	Área	N.º Estagiários
Acompanhamento e orientação de estágio curricular (em contexto trabalho) de Diogo Alexandre Jerónimo, aluno do 10º ano do Ensino Especial da Escola Secundária com 3º Ciclo de Pombal, com início no dia 07/01/14	Auxiliar Técnico de Museografia	1
Acompanhamento e orientação de estágios / formação em contexto de trabalho dos alunos Pierre-Emmanuel Rodrigues Valério e Stéphanie Ferreira da Costa, do Curso Profissional de Técnico de Turismo da ETAP, com início no dia 14/03/14 e terminus no dia 17/04/2014 (estágios a serem desenvolvidos também no Museu de Arte Popular)	Técnico de Turismo	2

Exposições:

Temporárias	1		
Projeto	Período	Público-Alvo	N.º Visitantes
Depósito Documental do Fundo Pombalino do Arquivo da Casa de Lourçal	Início: 18/05/13	Geral	3725
Itinerâncias	N.º Visitantes	N/ contabilizados	
Projeto	Período	Destino	Público-Alvo
---	---	----	-----

Atividades dos Serviços Educativos:

Visitas Orientadas

Exposições

Tipo	Dia	Público-alvo	Nº Visitantes
Permanente e Temporária	18/02/14	Utentes do Centro de Convívio e Apoio Social Eng.º João Antunes Tropa (Benavila – Avis- Portalegre)	40
Permanente e Temporária	18/03/14	Grupo de Turismo Sénior da Fundação INATEL	27
Permanente e Temporária	19/03/2014	Comitiva do Embaixador do Japão	50
Permanente e Temporária	20/03/2014	Grupo “Encontros Animados” do Centro Comunitário Espaço Aberto da Misericórdia de Ovar	56
Permanente e Temporária	25/03/14	Grupo de Turismo Sénior da Fundação INATEL	45
Permanente e Temporária	27/03/2014	Alunos e Professores da Universidade Internacional da 3ª Idade (Lisboa / Chiado)	47
Permanente e Temporária	27/03/2014	Grupo da Universidade Sénior Rainha D. Leonor – Caldas da Rainha	23
Permanente e Temporária	25/03/14	Grupo de Turismo Sénior da Fundação INATEL	72
TOTAL			360

Rota Pombalina / Praça Pombalina

Tipo	Dia	Público-alvo	Nº Visitantes
Praça Pombalina	18/02/14	Utentes do Centro de Convívio e Apoio Social Eng.º João Antunes Tropa (Benavila – Avis- Portalegre)	40
Praça Pombalina	18/03/14	Grupo de Turismo Sénior da Fundação INATEL	27
Rota Pombalina	20/03/2014	Grupo “Encontros Animados” do Centro Comunitário Espaço Aberto da Misericórdia de Ovar	56
Praça Pombalina	25/03/2014	Grupo de Turismo Sénior da Fundação INATEL	45
Rota Pombalina (Comemoração Dia Nacional dos Centros Históricos)	27/03/2014	Alunos e Professores da Universidade Internacional da 3ª Idade (Lisboa / Chiado)	47
Rota Pombalina (Comemoração Dia Nacional dos Centros Históricos)	27/03/2014	Grupo da Universidade Sénior Rainha D. Leonor – Caldas da Rainha	23
Praça Pombalina	25/03/2014	Grupo de Turismo Sénior da Fundação INATEL	72
TOTAL			310

Castelo de Pombal /
Património do Concelho
de Pombal

Tipo	Dia	Público-alvo	Nº Visitantes
-----	-----	-----	-----
TOTAL			-----

Atividades Lúdicas / Pedagógicas / Ateliers

Projeto	Dia	Público-alvo	Nº Visitantes/ Participantes
Final do Campeonato do V Império	29/03/2014	Equipas vencedoras do I Campeonato do V Império, promovido nas Escolas do Concelho de Pombal	20
TOTAL			20

Outras Atividades Culturais

Projeto	Dia	Público-alvo	Nº Visitantes/ Participantes
-----	-----	-----	-----

Gestão de Instalações / Organização de espaços

Cedência de Espaços

Espaço	Dia	Atividade	N.º Utilizadores
-----	-----	-----	-----

Publicações / Material de Apoio

Tipo	Data
-----	-----

Representação Institucional / Parcerias

Tipo	Data
-----	-----

Prémios e Distinções Recebidos

Tipo	Data
-----	-----

Estudo de Visitantes:

Mês fevereiro 2014

Portugueses	Estrangeiros	Total
230	16	246

Mês março 2014

Portugueses	Estrangeiros	Total
383	19	402

Mês fevereiro (até 13/02/2014)

Portugueses	Estrangeiros	Total
154	10	164

4.2 - MUSEU DE ARTE POPULAR PORTUGUESA

ATIVIDADES

Incorporação de Objetos e Coleções

Tipo	Nº de Objetos Incorporados	Coleção
Aquisições	-----	-----
Doações	-----	-----
Depósitos	-----	-----
Total	-----	

Registo de Objetos e Coleções

Tipo	Nº de Objetos	Coleção	Localização
Registo Gráfico	-----	-----	-----
Registo Fotográfico	-----	-----	-----
Registos Validados de acordo com o Thesaurus adotado em 2011	-----	-----	-----
Registo em Software de Inventário <i>In Arte Premium</i>	-----	-----	-----

Estudo e Investigação

Tipo	Nº de Estudos	Coleção	Artesão
-----	-----	-----	-----
Total	-----		

Tratamentos de Conservação e de Conservação e Restauro

N.º Objetos	Tipo Coleção	Tratamento
1	Escultura (cedência temporária – <i>Pietá</i> (Igreja Matriz de Pombal))	Conservação (Desinfestação e Limpeza)

Estágios e OTL

Tipo	Área	N.º Estagiários
Acompanhamento e orientação de estágios / formação em contexto de trabalho dos alunos Pierre-Emmanuel Rodrigues Valério e Stéphanie Ferreira da Costa, do Curso Profissional de Técnico de Turismo da ETAP, com início no dia 14/03/14 e término no dia 17/04/2014 (estágios a serem desenvolvidos também no Museu de Arte Popular)	Técnico de Turismo	2

Exposições

Permanente		
Projeto	Período	Público-Alvo
-----	-----	-----

Temporárias			
1			
Projeto	Período	Público-Alvo	N.º Visitantes
Exposição de Arte Sacra "Paixão, Morte e Ressurreição de Cristo" (61 Obras) (Comem. Dia Internacional dos Monumentos e Sítios)	11/04/14 – 18/05/14 (Capela da Misericórdia)	Geral	194
Itinerâncias		Nº Visitantes	Não contabilizados
Projeto	Período	Público-Alvo	Destino
-----	-----	-----	-----

Atividades dos Serviços Educativos:

Visitas Orientadas

Exposições

Tipo	Dia	Público-alvo	Nº Visitantes
Permanente	18/02/2014	Utentes do Centro de Convívio e Apoio Social Eng.º João Antunes Tropa (Benavila – Avis- Portalegre)	40
Temporária	26/02/2014	Associados, cuidadores e técnicos da Associação de Alzheimer – Delegação do Centro	7
Permanente	18/03/2014	Grupo de Turismo Sénior da Fundação INATEL	27
Permanente e Temporária	20/03/2014	Grupo "Encontros Animados" do Centro Comunitário Espaço Aberto da Misericórdia de Ovar	56
Temporária	25/03/2014	Grupo de Turismo Sénior da Fundação INATEL	45
Permanente	27/03/2014	Alunos e Professores da Universidade Internacional da 3ª Idade (Lisboa / Chiado)	47
Permanente	27/03/2014	Grupo da Universidade Sénior Rainha D. Leonor – Caldas da Rainha	23
Permanente	01/04/2014	Grupo de Turismo Sénior da Fundação INATEL	72
Permanente	08/04/2014	Crianças ATL de Pombal	35
TOTAL			352

Atividades Lúdico - Pedagógicas / Ateliês

Projeto	Dia	Público-alvo	Nº Visitantes/ Participantes
<i>Atelier: Base de copos manual</i>	18/02/14	Utentes do Centro de Convívio e Apoio Social Eng.º João Antunes Tropa (Benavila – Avis- Portalegre)	40
Tradições de Carnaval Atelier: Construção de Máscaras + Filme "Carnaval de Podence"	26/02/2014	Associados, cuidadores e técnicos da Associação de Alzheimer – Delegação do Centro	7

<i>Chegou a Primavera_ Rua Florida (atelier: marca páginas)</i>	20/03/2014	Crianças, professores e auxiliares de escolas de Pombal	400
Artes no Centro Histórico (Comemorações do Dia Nacional dos Centros Históricos)	28/03/2014	Crianças, professores e auxiliares de escolas de Pombal	500
<i>O Museu fora do Museu: O Museu da Escola. Atelier: A Energia no Porta Retratos em cortiça</i>	03/04/2014	Alunos da EB1 da Guia	79
Dinâmica de grupo: à descoberta da coleção (Jogo da Glória do MAPP)	08/04/2014	Crianças ATL de Pombal	35
TOTAL			1061

Outras Atividades Culturais

Projeto	Dia	Público-alvo	Nº Visitantes/ Participantes
-----	-----	-----	-----

Gestão de Instalações / Organização de espaços

Cedência de Espaços

Espaço	Dia	Atividade	N.º Utilizadores
Capela da Misericórdia	21/02/2014	Ensaio do Coro Municipal Marquês de Pombal	30

Publicações / Material de Apoio

Tipo	Data
-----	-----

Estudo de Visitantes: Mês fevereiro 2014

Portugueses	Estrangeiros	Total
266	29	295

Mês março 2014

Portugueses	Estrangeiros	Total
571	15	586

Mês abril (até 21/04/2014)

Portugueses	Estrangeiros	Total
290	13	303

4.3 - AÇÕES DE COLABORAÇÃO NOUTROS PROJETOS DO MUNICIPIO

Baile de Carnaval

Data	Ação Desenvolvida
01/03/2014	Organização e apoio ao Baile de Carnaval "Figuras Históricas" Organização de Concurso de Máscaras alusivo à temática do Baile Participantes: +/- 100

Castelo de Pombal

Data	Ação Desenvolvida
12/04/2014	Montagem de Mostra de Artesanato Nacional, pertencente ao MAPP, no Posto de Acolhimento do Castelo.
	Organização de Exposição da Torre de Menagem do Castelo.
	Colocação de Exposição de fragmentos pétreos no interior do Castelo.

Agência de Desenvolvimento dos Castelos e Muralhas Medievais do Mondego (ADCMMM)

Colaboração Técnica	
Data	Ação Desenvolvida
06/03/2014	Participação na Reunião - Guia de Empreendedorismo
17/03/2014	Participação na 19ª Reunião de Grupo Técnico da ADCMMM
01/04/2014	Participação na Reunião de Empreendedorismo da ADCMMM
05/04/2014	Final do Campeonato do V Império da ADCMMM – (40 participantes)
12/04/2014	Lançamento do Áudio-Guia do Castelo de Pombal

4.4 - BIBLIOTECA MUNICIPAL

Estatística de atividades de animação no âmbito da Promoção do Livro e da Leitura com Escolas, Jardins-de-infância, ATL´s e Centros de Dia.

março

PROJECTOS	DIA	ESCOLAS/ PÚBLICO-ALVO	N.º DE PARTICIPANTES
Laboratório de palavras	10	EB1 Gualdim pais – 3ºano	18
	12	J.I Ilha	53
	13	Falinha – 3º e 4º ano	18
	19	EB1 Barrocal - 3ºano	18
	18	EB1 Pombal – 3º G	72
		EB1 Pombal – 3º H	
		EB1 Pombal – 3º I	
	25	EB1 Pombal – 4º J	52
		EB1 Pombal – 4º K	
		EB1 Pombal – 4º L	
	28	EB1 Barrocal – 1º Ano	20
		EB1 Barrocal – 2º Ano	17
		EB1 Barrocal – 4º Ano	20
19	EB1 Almagreira	23	
27	EB1 Seixo	44	

A casa da palavra	11	Falinha – 1º e 2º ano	18
	20	EB1 Pombal – 1º Ano	71
		EB1 Pombal – 2º Ano	68
	13	J.I Falinha	18
Piquenique de leitura	14	J.I Lourical	30
Clube de leitura	8	Crianças 6/10 anos	22
TOTAL			582

abril

PROJECTOS	DIA	ESCOLAS/ PÚBLICO-ALVO	N.º DE PARTICIPANTES
Laboratório de palavras	3	EB1 Ilha	69
	4	Gualdim pais – 3ºano	18
	14	ATL Pelariga	35
	16	J.I Pombal (componente apoio à família)	23
	1	EB1 Abiul	62
Piquenique de leitura	3	J.I Ilha	33
Histórias e Bengalas	2	Centro de Dia do carriço	18
Clube de leitura	5	Crianças 6/10 anos	25
Caminhos de leitura	12	Pais e filhos	40
TOTAL			323

BIBLIOTECA MUNICIPAL DE POMBAL - ESTATISTICA MENSAL 2014 DADOS ESTATISTICOS Utilizadores/Leitores			
	Fevereiro	Março	Total
Contabilização automática/Antenas	925983	934453	
Número de Entradas/Leitores	14322	8470	22792
Novos Leitores	31	48	79
Feminino	26	36	62
Masculino	5	7	12
Leitores Pessoa	31	43	74
Leitores Instituições	0	5	5
Livros sem movimentos associados	6787	7572	14359

Internet Adultos	598	503	1101
Internet Infantil	198	217	415
Renovações/Reservas Email	45	27	72
Verbas Recolhidas	Fevereiro	Março	Total
	137,01 €	121,04 €	258,05 €

Total de Empréstimos

Movimento (empréstimo) por anos (meses)			
	Fevereiro	Março	Total
Domiciliário	1497	1978	3475
Instituições	106	75	181
Presença/Salas de Leitura	697	286	983
Doc. Emp. Pendentes	4503	4661	9164
Total:	6803	7002	13805
Masculino	504	722	1226
Feminino	985	1253	2238
Outros	8	15	23
Biblioteca Itinerante*			
	Fevereiro	Março	Abril
Nº de escolas visitadas	0	22	22
Nº de leitores	0	650	650
Empréstimo domiciliário	0	989	989
Movimento por tipo de documento - Domiciliário			
	Fevereiro	Março	Abril
Monografia	1397	1872	3269
Cd's	7	3	10
Dvd's	93	111	204
CD-Rom	0	3	3
Revistas (Publicações periódicas)	0	0	0
Total:	1497	1989	3486
Movimento por tipo de documento - Instituições			
	Fevereiro	Março	Abril
Monografia	104	73	177
Cd's	1	3	4
Dvd's	1	0	1
CD-Rom	0	0	0
Revistas (as)	0	0	0
Total:	106	76	182

Movimento por tipo de documento - Presença (auto)			
	Fevereiro	Março	Abril
Monografia	694	286	980
Cd's	0	0	0
Dvd's	3	0	3
CD-Rom	0	0	0
Total:	697	286	983

Movimento por CDU (um dígito)			
	Fevereiro	Março	Abril
0-Generalidades (5 dígitos)	9	17	26
1-Filosofia /Psicologia	86	77	163
2-Religião	10	5	15
3-Ciências Sociais	59	79	138
5-Matemática. C. naturais	15	23	38
6-C. Aplicadas. Medicina	67	96	163
7- Arte/Desporto	32	38	70
8-Literatura	428	448	876
9-Geografia/História	12	12	24
Sem CDU	213	250	463
Total:	931	1045	1976

Empréstimo Infante juvenil

Movimento por Cota - Domiciliário (todas as operações)			
	Fevereiro	Março	Abril
Monografia	488	449	937
Cd's	1	2	3
Dvd's	41	54	95
CD-Rom (multimédia)	0	1	1
Total:	530	506	1036

Movimento por Cota - Instituições (todas as operações)			
	Fevereiro	Março	Abril
Monografia	98	32	130
Cd's	2	3	5
Dvd's	1	0	1
CD-Rom (multimédia)	0	0	0
Total:	101	35	136

Movimento por Cota - Presença (Auto)			
	Fevereiro	Março	Abril
Monografia	529	91	620
Dvd's	0	0	0
CD-Rom (<i>multimédia</i>)	0	0	0
Total:	529	91	620

Movimento por Cota (tudo) - (<i>monografias</i>)			
	Fevereiro	Março	Abril
0-Generalidades	0	0	0
1-Filosofia /Psicologia	8	3	11
2-Religião	1	2	3
3-Ciências Sociais	32	30	62
5-Matemática. C.naturais	13	19	32
6-C.Aplicadas. Medicina	11	6	17
7- Arte/Desporto	13	19	32
8-Literatura	370	417	787
9-Geografia/história	8	7	15
Total:	456	760	1216

Empréstimo de Adultos			
Movimento por Cota - Domiciliário (<i>Todas as operações</i>)			
	Fevereiro	Março	Abril
Monografia	716	714	1430
Cd's	2	1	3
Dvd's	40	46	86
CD-Rom	0	0	0
Total:	760	762	1522

Movimento por Cota - Instituições (<i>Todas as operações</i>)			
	Fevereiro	Março	Abril
Monografia	4	6	10
Cd's	0	0	0
Dvd's	0	0	0
CD-Rom	0	0	0
Total:	4	6	10
Movimento por Cota - Presença (<i>Auto</i>)			
	Fevereiro	Março	Abril
Monografia	25	37	62
CD-Rom	0	0	0
Total:	25	37	62

Movimento por Cota (tudo) - (Monografias)			
	Fevereiro	Março	Abril
0-Generalidades	16	13	29
1-Filosofia /Psicologia	80	60	140
2-Religião	8	5	13
3-Ciências Sociais	55	82	137
5-Matemática. C. naturais	12	16	28
6-C. Aplicadas. Medicina	65	70	135
7- Arte/Desporto	17	30	47
8-Literatura	441	377	818
9-Geografia/história	15	24	39
Total:	709	677	1386

Empréstimo Bébéteca			
Movimento por Cota - Domiciliário (Todas as operações)			
	Fevereiro	Março	Abril
Monografia	97	111	208
Movimento por Cota - Instituições (Todas as operações)			
	Fevereiro	Março	Abril
Monografia	57	30	87
Movimento por Cota - Presença (Auto)			
	Fevereiro	Março	Abril
Monografia	303	117	420
Movimento por Cota (tudo) - (Monografias)			
	Fevereiro	Março	Abril
BB-F (Classe 0)	1	13	14
BB-A (Classe 5)	5	26	31
BB-C (Classe 3)	11	12	23
BB-H (Classe 8)	64	81	145
BB-S (Classe 8)	8	32	40
BB-L (Classe 8)	8	17	25
Total da classe 8	80	130	210
Total:	97	311	408
Nota: * A Biblioteca Itinerante, devido à falta de motorista, só reiniciou o serviço a 24 de março.			

4.5- ARQUIVO MUNICIPAL DE POMBAL

O AMP desenvolveu as seguintes atividades:

- Reacondicionamento de documentação já incorporada, de forma a rentabilizar o espaço e facilitar a pesquisa e acesso;
- Tratamento, organização e inventariação da Documentação proveniente da Junta de Freguesia do Lourçal;

- Inventariação de toda a documentação proveniente do Gabinete de Apoio ao Presidente;
- Colocar a localização no Xarq., de todas as séries da Administração do Concelho;
- Elaboração e Impressão do catálogo da série “ Correspondência recebida da Diferentes Autoridades” do Fundo da Administração do Concelho;
- Procedeu-se à avaliação das séries documentais, *Notas de Encomenda*, e *Requisições*, do serviço de Aprovisionamento, para seleção e eliminação de documentos de acordo com a portaria 412/2001 de 17 de Abril e Portaria nº 1253/2009 de 14 de Outubro.

TRATAMENTO DOCUMENTAL

ORGANIZAÇÃO E CARIMBAGEM DE DOCUMENTAÇÃO	
Série / SubSérie	Processos/dossiers/maços/cx
Emigração (carimbar)	6300 proc.
Correspondência Recebida/Expedida (Escolas, Regedorias e Finanças)	188 mç
DOMA (Propostas Preteridas)	68 Cx. Tipo francês
Registo e matrícula de velocípede c/motor (organizar/carimbar)	888 proc.
Alvarás Sanitários (carimbar)	1094 proc.
Documentos de Despesa – contabilidade (carimbar)	955 mç.
Industria Resineira de Pombal (carimbar)	18 proc.
DOMA (Processos pendentes)	11 cx. tipo francês

HIGIENIZAÇÃO DE DOCUMENTAÇÃO	
Educação	98 Dossiers
DOMA (Propostas Preteridas)	16 Processos

DESCRIÇÃO DOCUMENTAL NO SOFTWARE X-ARQ

Tipo de Operações	Número
Criação/Descrição de novos registos	1401

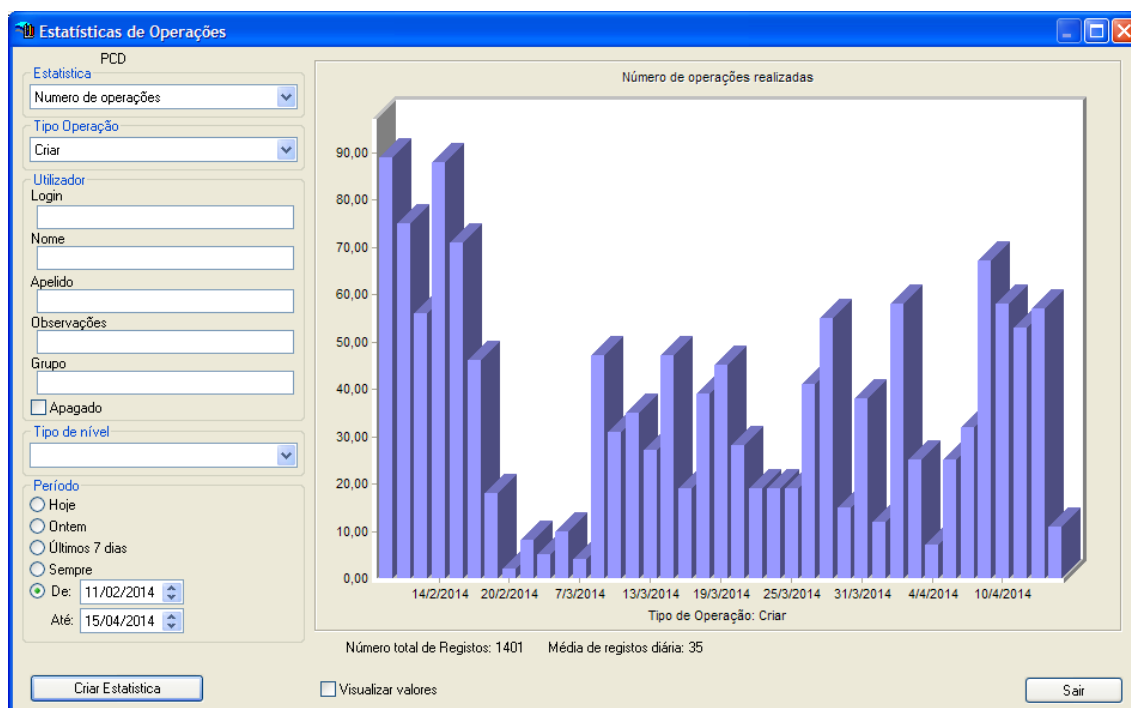

DOCUMENTOS FORNECIDOS

Requerimentos	Número
Fotocópias autenticadas	6
Fotocópias simples	1

PEDIDOS DOS DIVERSOS SERVIÇOS

Secção / Unidade / Divisão	Nº Processos	Nº Cópias / Digitalização
Gabinete de Apoio aos Vereadores (Vereadora Ana Gonçalves)	1	4 Digitalizações
Fiscalização	1	18 Fotocópias A4 + 1 A3

Unidade Administrativa e Modernização	2	4 Fotocópias
Departamento Municipal de Obras	2	-
Unidade de Apoio ao Desenvolvimento	1	18 Digitalizações
Secção de Recursos Humanos	1	41 Fotocópias A3
Taxas e Licenças	1	2 Digitalizações
TOTAIS	9	64 Cópias 22 Digitalizações

SALA DE LEITURA / DOCUMENTAÇÃO CONSULTADA

Documentação Consultada	Nº de documentos consultados
Boletim Municipal n.º 6 de Outubro 1991	1

RECEITAS REALIZADAS

Outros Requerimentos, excluindo a junção de documentos	7	36.40€
Fotocópias simples A3 p/b	1	0.38€
Fotocópias autenticadas	6	25.40€
TOTAIS	13	56.98 €

4.6-TEATRO-CINE

Estatística de atividades de animação no âmbito do projeto do serviço educativo do Teatro-Cine / Programação

março

Projetos /atividades	Dia	Público-Alvo	N.º de Participantes
Concerto de carnaval	1	Geral	180
Sarau Gualdim Pais	7	Geral	294
A bela e o monstro	16	Familiar	294
A bela e o monstro	17	Escolar	347
“Na ponta da língua” - sarau de poesia	21	Geral	294
Atelier Garatujas	22	Familiar	50

Concerto música celta	23	Geral	294
O Baile	27	Utentes IPSS's	294
Total			2047

abril

Projetos /atividades	Dia	Público-Alvo	N.º de Participantes
Audição conservatório de música Figueira da foz	3	Familiar	294
Sarau ETAP	5	Geral	294
Concerto Catraia	12	Geral	177
Concerto Semente	19	Geral	200
Total			965

4.7 – EVENTOS AGENDADOS EM ESPAÇOS MUNICIPAIS

março

- **Teatro-Cine**

Sala de Espetáculos

- 01, Junta de Freguesia de Pombal, realização de um concerto;
- 02, Sociedade Filarmónica Vermoilense, gravação de um CD;
- 05, CTT – Correios de Portugal, realização de uma reunião mensal;
- 05, Coro Juvenil Marquês de Pombal, realização de ensaios;
- 07, Escola Gualdim Pais, realização de um sarau;
- 10, 12 e 14, Escola Secundária de Pombal, realização de palestras;
- 16 e 17, Grupo Academia de Santo Amaro, realização de ensaios e apresentação da peça “A Bela e o Monstro”;
- 18, Escola Secundária de Pombal, apresentação de teatro em inglês;
- 21, Município de Pombal, apresentação de um sarau poético comemorativo do Dia Mundial da Poesia”;
- 23, Rotary Club de Pombal, realização de um espetáculo de música celta;
- 27, Universidade Sénior das Caldas da Rainha, realização de um espetáculo;
- 28, Cruz Vermelha Portuguesa - Delegação de Pombal, realização de conferências;

Mini-Auditório

- 01, Junta de Freguesia de Pombal, realização dos ensaios do espetáculo “Crianças ao Palco”;
- 05, CMP - Realização de Seminário Internacional “A acessibilidade e a mobilidade como fatores de desenvolvimento”;

- 12, Embaixada Britânica, realização de seminário;
- 20, Casa da Criança de Pombal, realização de reunião de pais;
- 22, Grupo GPS – Sicó, realização de Assembleia Geral;
- 27, IAPMEI, realização de Workshop PME Digital;
- 29, Associação Alzheimer, realização de concerto solidário;
- 04, 06, 11, 12, 14, 19, 21, 25, 26 e 28, ensaios do Coro Municipal;

- **Biblioteca**

Sala Polivalente

- 11, APEPI, realização de sessão de informação para jovens inscritos no IEFPI;
- 27, APEPI, realização de sessões de informação para os participantes do projeto “Núcleo de Sonhos”;

Auditório Municipal

- 14, 21 e 28, Paróquia de S. Martinho, realização das Conferências Quaresmais;
- 25, APEPI, realização de sessões de informação sobre a temática do “Empreendedorismo”.

abril

- **Teatro-Cine**

Sala de Espetáculos

- 01, 08, 16, 23 e 28, CMP, ensaios das Marchas Populares;
- 02 e 03, Cristina Loureiro, audição de alunos da Escola de Música David de Sousa;
- 05, ETAP, realização de um sarau solidário;
- 09, Turismo do Centro, realização de Sessão Informativa sobre as Alterações ao Regime Jurídico dos Empreendimentos Turísticos;
- 12, Espetáculo “Catraia”;
- 19, Ricardo Silva, apresentação de CD;
- 29 e 30, Escola de Dança Danspirit, realização de ensaios e de um espetáculo;

Mini-Auditório

- Dias:
- 03, PSD/Pombal, realização de conferência;
 - 04, Jardim-de-infância da Charneca, realização da Festa da Primavera;
 - 05, Recuperação.eu Pombal, realização de palestra;
 - 09 e 30, CMP/Divisão de Ação Social, realização de uma ação de formação e de palestra;
 - 01, 02, 08, 09, 11, 15, 16, 22, 23, 24, 29 e 30, ensaios do Coro Municipal;

- **Biblioteca**

Sala Polivalente

- Dias:
- 04, APFP – Associação de Produtores Florestais de Pombal, realização de Assembleia Geral;

- 09, Leandro Siopa, realização de reunião de solicitadores;
- 22, 23, 28 e 29, APEPI, sessões de informação inseridas no projeto CLDS+Rosa dos Ventos;

Auditório Municipal

- Dias:
- 04, Paróquia de S. Martinho, realização das Conferências Quaresmais;
 - 12, Rotary Club de Pombal, realização de Assembleia Geral da Fundação Rotária Portuguesa;
 - 05, 06, 11, 13, 17, 18, 19, 20, 24, 25, 26, 27 e 30, ensaios do Teatro Amador de Pombal.

5. DESPORTO

- Continuação do Programa “Desporto para Todos”, destinado à 3ª idade, que se tem desenvolvido com atividades repartidas entre o Pavilhão Prof. Eduardo Gomes e a Piscina Coberta Municipal, contando com 321 inscritos;
- Continuação do Programa “Pombal em Movimento”, aos domingos de manhã na Zona Desportiva de Pombal;
- Colaboração e apoio à Terras de Sicó - Associação de Desenvolvimento, na implementação da GR26 – Grande Rota Terras de Sicó, nomeadamente nas etapas “Rota do Azeite” Alvaiázere – Abiul, “Rota da Tauromaquia” Abiul – Pombal e “Rota do Paleolítico” Pombal – Redinha;
- Planeamento e organização de um passeio a Lisboa, para os utentes do “Programa Desporto para Todos”, que se realizou no passado dia 21 de março de 2014, que contou com 50 participantes;
- Apoio à realização do Campeonato Nacional de Corta Mato Longo, disputado no dia 2 de março de 2014, no Centro Municipal de meios aéreos do Casalinho;
- Apoio à realização da Feira de Colecionismo, no passado dia 05 abril de 2014, no Pavilhão das Atividades Económicas;
- Apoio à organização do Programa Férias Ativas, que decorreu na EB 2,3 Marquês de Pombal entre 07 e 17 de abril de 2014;
- Apoio à realização no dia 25 de abril de 2014, de uma Concentração de Minibasquete no Expocentro, organizada pelo Núcleo do Desporto Amador de Pombal;
- Planificação do 8º Meeting Escolar Concelhio em Atletismo, que se irá realizar no próximo dia 2 de maio de 2014 na pista do Estádio Municipal de Pombal, destinado a todas as escolas do 2º e 3º e Ensino Secundário do nosso Concelho;
- Apoio à realização das seguintes Competições de Atletismo na Pista Coberta do Expocentro:

De âmbito Nacional

- 8 e 9 de fevereiro – Campeonato Nacional Juniores
- 15 de fevereiro – Campeonatos de Portugal e Sub 23
- 22 de fevereiro – Campeonato Nacional de Clubes, 1ª e 2ª Divisão

- 2 de março - Campeonato Nacional Universitário
 - 8 de março - Campeonato Nacional de Veteranos
- De âmbito Distrital
- 09 Março - Meeting António Monteiro e Salto em Altura Distrital

5.1 – CAMPOS DE MINI GOLFE

Utilização entre 01 fevereiro e 17 abril – 154 utentes

5.2 – PISCINA COBERTA MUNICIPAL DE POMBAL

Utentes Inscritos na Piscina (nº de cartões emitidos) – 10895 utentes

Utentes novos desde Fevereiro de 2014 – 81 utentes

Escolas de Natação:

NDAP – 783 utentes

SALAP – 202 utentes

Associação. Pombal Jovem - 143 utentes

Ginásio Sporting Clube de Pombal – 35 utentes

Desporto para Todos – 321 utentes

Câmara Municipal de Pombal – 16 utentes

Associação de Doentes com Alzheimer – 20 utentes

Infantário “A Falinha” – 24 utentes

“O Sobreirinho” – 24 utentes

EB 2,3 Marquês de Pombal – 7 utentes

Número utentes inscritos em Natação Livre – 510 utentes

6. TURISMO

- Reabertura do Castelo de Pombal a 12 de abril com a presença de Sua Excelência o Senhor Secretário de Estado da Cultura, Dr Jorge Barreto Xavier;
- Realização de Mercado Medieval no dias 12 e 13 de abril, integrado na Reabertura do Castelo de Pombal;
- Reunião com elementos da Prosegur, para apresentação da nova equipa de supervisão da Vigilância Noturna do Castelo e Área Envolvente, com deslocação ao local para verificação de todos os pontos de picagem;
- Inventariação dos estragos causados na Praia do Osso da Baleia devido a duas tentativas de roubo;
- Consulta ao mercado para desenvolvimento da atividade de animação para a reabertura do Castelo ao público;
- Consulta aos produtores locais para aquisição de produtos para a loja do Posto de Atendimento do Castelo;

- Reunião com CCDRC com o objetivo de analisar a obra executada no Castelo de Pombal e reprogramar candidatura com vista a incluir novas rubricas de investimento;
- Definição e desenvolvimento de artigos de merchandising para o Castelo de Pombal;
- Desenvolvimento de conteúdos para material informativo e expositivo do Castelo de Pombal em parceria com o Pelouro da Cultura, nomeadamente: Passaporte Pombal – Turismo Cultural, Folheto do Castelo de Pombal e Exposição da "Ruína à salvaguarda do Castelo";
- Participação em reuniões com a empresa "Os Cavaleiros do Tempo", para preparação do evento da reabertura do Castelo;
- Participação na XVI Assembleia Geral da Agência para o Desenvolvimento dos Castelos e Muralhas Medievais do Mondego;
- Elaboração de candidatura para receber em Pombal, no âmbito do Plano de atividades da Agência para o Desenvolvimento dos Castelos e Muralhas Medievais do Mondego, do II Congresso da Rede e da Ceia Medieval;
- Preparação com o Pelouro da Cultura do Plano de Animação para o Castelo de Pombal;
- Transferência do Posto de Turismo de Pombal para o Posto de Atendimento do Castelo;
- Colaboração com o Turismo do Centro, na organização de Sessão Informativa sobre as Alterações ao Regime Jurídico dos Empreendimentos Turísticos, realizada no dia 9 de abril, no Teatro-cine;
- Coordenação de todas as atividades inerentes à reabertura do Castelo de Pombal.

7. AÇÃO SOCIAL

7.1 – ATENDIMENTO

Número de Atendimentos	87
Número de Atendimentos Abertos	8
Número de Atendimentos à espera de Parecer Superior	1
Número de Atendimentos Terminados	79
Número de Municípios Atendidos	57
Número de Atendimentos para Instituições Externas	11
Numero de Atendimentos para Departamentos Internos	76

7.2 - AÇÃO SOCIAL ESCOLAR – 1º CICLO

- Análise e informação de 4 processos de atribuição de ASE – alteração de escalão;
- Verificação e tratamento de 18 listas de presença de alunos, correspondentes a faturas, para efeitos de pagamento de almoços às entidades fornecedoras

7.3 - HABITAÇÃO SOCIAL

- Assinatura de cinco novos contratos e arrendamento e entrega das chaves das respetivas frações;
- Acompanhamento das situações que se encontram em incumprimento de pagamento de rendas, bem como, com processos judiciais instaurados;
- Elaboração/atualização de quadros resumo dos incumprimentos/estado dos processos referente a Março.

7.4 - BAIRRO SOCIAL S. JOÃO DE DEUS

- Realização de visita domiciliária a 6 frações;
- Análise de 6 processos e atualização de 6 rendas. Dos processos apreciados 3 ficaram pendentes por carecerem de parecer do jurídico.

7.5 - BAIRRO SOCIAL MARGENS DO ARUNCA

- 18/02 - Reunião com CLDS + elementos da comunidade cigana decorrente da organização de algumas atividades e visita à fração do culto
- 24/02 – Realização da vistoria às frações do nº 45 ao nº 56 em conjunto com os representantes da empresa Soteol, o Sr.º Vereador Pedro Murinho e o Sr.º Eng.º Jorge Sá;
- 20/03 – Realização de reunião para elaboração por escrito do Auto de vistoria.

7.6 - HABITAÇÃO – APOIO NA MELHORIA DAS CONDIÇÕES DE ALOJAMENTO

- Realização de 2 visitas domiciliárias para avaliação da situação socioeconómica e habitacional de 2 famílias residentes no lugar de Helenos (Ilha) e no lugar Farroubal (S.Tiago Litém).

7.7 - PEDIDOS DE ISENÇÃO / ATRIBUIÇÃO DE APOIOS

- Análise e submissão a parecer superior de 1 pedidos de apoio económico;
- Análise e submissão a parecer superior de 1 pedido de plano de pagamento das faturas de água em dívida;
- Convocatória decorrente de 3 pedidos de anulação da dívida e cancelamento de faturação de RSU;
- Convocatória decorrente de 3 pedidos de aprovação de planos de pagamento de coimas;
- Convocatória decorrente de 1 pedido de isenção do pagamento do ramal de águas residuais;
- Elaboração de 1 proposta de deferimento do pedido de isenção do pagamento da tarifa de interrupção do fornecimento de água e das faturas de água, em dívida, referentes a habitação destruída por um incêndio;

- Elaboração de 1 proposta de deferimento do pedido de plano de pagamento da dívida da tarifa de RSU, em prestações;
- Análise e submissão a parecer superior de pedidos de isenção do pagamento das faturas de água, tendo sido proposto deferimento e indeferimento;
- Elaboração de 1 propostas de indeferimento de pedidos de isenção do pagamento do ramal de águas residuais

7.8 - PLANO ESTRATÉGICO PARA A POPULAÇÃO SÉNIOR – 2012/2014

- Realização do Baile de Carnaval para os utentes das IPSS's e Lares de Idosos do Concelho que teve lugar no dia 3 de março de 2014, no Pavilhão da Caldeira;
- Realização de ação de formação *“Terapias Complementares uma proposta para atuação”*, que teve lugar no dia 9 de abril de 2014, no Mini-auditório do Teatro Cine de Pombal;
- Organização da Palestra *“Alimentação na Pessoa Idosa”* a realizar dia 30 de abril de 2014, no Mini-auditório do teatro Cine de Pombal;
- Organização conjunta com o Museu Marquês de Pombal, do Desfile e Concurso de *“Perucas Pombalinas”* a ter lugar no dia 8 de maio de 2014, na Praça Marquês de Pombal;
- Colaboração com o Pelouro do Turismo e Museu Marquês de Pombal, no projeto de decoração temática, da Rua Miguel Bombarda, com guarda-chuvas decorados pelas instituições particulares de solidariedade social e lares de idosos do concelho, a ter lugar no mês de maio.

7.9 - REDE SOCIAL

- Realização de 1 reunião do Conselho Local de Ação Social que teve lugar no dia 21 de março de 2014;
- Realização de 2 reuniões do Núcleo Executivo, nos dias 13 de março e 10 de abril de 2014;
- Participação na reunião Supra concelhia no dia 25 de Março;
- Continuação da recolha e sistematização dos dados para o Guia de Recursos do Concelho de Pombal.

7.10 - COMISSÃO DE PROTEÇÃO DE CRIANÇAS E JOVENS

- Organização e participação em 3 reuniões da Comissão Restrita;
- Organização e participação em 1 reunião da Comissão Alargada;
- Divulgação das Colónias de Férias da Torreira junto dos pais e inscrição de crianças;
- Sinalização de indivíduos/famílias para participarem no Programa de Competências Pessoais, Parentais e Sociais, promovido pelo projeto CLDS+ *“Rosa-dos-ventos”*;
- Desenvolvimento de atividades nas Escolas no âmbito de Abril *“Mês da Prevenção dos Maus-Tratos na Infância”*;

- Sinalizados e abertos processos para 21 novas situações;
- Reabertos 2 processos,
- Arquivados 16 processos;
- Convocados/notificados para atendimento, 57 pais/responsáveis familiares;
- Foram expedidos 88 ofícios;
- Foram remetidos 3 processos para o Ministério Público;
- Foram efetuadas visitas domiciliárias a Carnide, Meirinhas, Abiul, Machada, Pelariga e S. Simão de Litém para análise e avaliação de situações em acompanhamento.
- Participação no Agrupamento de Escolas da Guia, a convite deste, em reunião relativa à avaliação externa das escolas.

7.11 - NÚCLEO LOCAL DE INSERÇÃO

- Participação numa reunião realizada 04 de Abril nas quais foram analisados 52 processos dos quais 20 novas situações.

7.12 - PCAAC – PROGRAMA ALIMENTAR DE AJUDA A CARENCIADOS (2013)

- Receção das credenciais.

7.13 - GABINETE DE PSICOLOGIA

Acompanhamento e coordenação de estágio profissional de técnica superior de Psicologia que foi admitida a 12 de Julho de 2013.

Trabalho desenvolvido:

O Gabinete de psicologia encontra-se a dar continuidade aos acompanhamentos psicológicos assim como as Avaliações, sendo que estas abrangem:

- A comunidade escolar (onde os pedidos são solicitados pela escola, em específico reencaminhados pela psicóloga do agrupamento) na totalidade a nível escolar encontram-se a frequentar o Gabinete 5 alunos de divergentes agrupamentos: Entre Fevereiro e a presente data 1 aluno obteve alta.
- População geral do conselho (a população dirige-se a ação social e após reunir com a responsável do gabinete, e se assim for pertinente, a situação é reencaminhada para o Gabinete de Psicologia). Atualmente encontram-se a decorrer dois acompanhamentos psicológicos à população, foram cessados desde o 28Fevereiro até a atual data 1 acompanhamento.
- Funcionários (os funcionários do município, solicitam ou por algum motivo em específico podem ser reencaminhados. Atualmente encontra-se a decorrer um acompanhamento).
- Além dos acompanhamentos, intervenções e avaliações o Gabinete de psicologia encontra-se com o projeto intitulado como Métodos de estudo, que já iniciou com os alunos que se encontram referenciados pela comissão (CPCJ) e alunos que apresentem dificuldades escolares, sendo a finalidade o combate ao insucesso escolar,

assim como toda a motivação inerente ao mesmo fator, encontram-se a frequentar o projeto 5 alunos.

- Decorre as quartas-feiras um grupo de métodos estudo, contudo está a ser calculado outro para as sextas-feiras.
- Os serviços da ação social têm reunido para que o Gabinete de psicologia possa ter uma participação ativa em atividades como: palestras, workshops entre outras, sendo que já estão a ser desenvolvidos alguns trabalhos, mais direcionado aos idosos, para se poderem a vir a realizar já no presente ano.
- Organização da formação Terapias complementares uma proposta para atuação, que decorreu no dia 09 de Abril de 2014;

7.14 - PROJETO DE PROMOÇÃO DO SUCESSO ESCOLAR NA EB1 Nº1 DE POMBAL

- Participação em 6 reuniões com a coordenadora dos serviços de psicologia do Agrupamento Escolas de Pombal
- Avaliação e acompanhamento psicológico de 17 alunos.
- Devolução dos resultados da avaliação psicológica aos professores dos alunos avaliados.
- Realização dos relatórios com os resultados da avaliação Psicológica.
- Entrevistas com pais dos alunos avaliados para devolução de informação.

7.15 - PMUGEST

- Contratação In House - Processo 014_ADJ_SA_13: confirmação de 2 fichas de obra

8. PLANEAMENTO URBANÍSTICO

8.1 - REVISÃO DO PDM

- Envio para depósito e publicação da 1.ª Revisão do Plano Diretor Municipal de Pombal, no Sistema de Submissão Automática de Instrumento de Gestão Territorial (SSAIGT) - plataforma eletrónica destinada à realização simultânea dos procedimentos de envio dos instrumentos de gestão territorial para publicação em Diário da República e depósito na DGOTDU.
 - Publicação da 1.ª Revisão do Plano Diretor Municipal de Pombal no Diário da República, 2.ª Série, Aviso n.º 4945/2014, de 10 de abril.

8.2 - REVISÃO DO PLANO DE ORDENAMENTO DA ORLA COSTEIRA OVAR/MARINHA GRANDE

Aguarda agendamento da 4ª Reunião Plenária da Comissão de Acompanhamento.

8.3 - ALTERAÇÃO POR ADAPTAÇÃO DOS INSTRUMENTOS DE GESTÃO TERRITORIAL EM VIGOR

- Face à publicação da 1.ª Revisão do PDM – Pombal, e de acordo com o disposto na alínea a) do n.º1 do artigo 97º do Decreto-Lei n.º 380/99, de 22 de Setembro, na sua redação atual, foi iniciada a elaboração dos relatórios de fundamentação, das propostas de alteração por adaptação, dos seguintes PMOT's:
 - Plano de Pormenor Integrado do Parque Industrial de Pombal;
 - Plano de Urbanização da Área Urbana de Albergaria dos Doze;
 - Plano de Urbanização da Área Urbana do Carriço;
 - Plano de Urbanização da Área Urbana da Guia.

8.4 - REVISÃO DA CARTA EDUCATIVA DE POMBAL

- Início da fase de caracterização no âmbito da Revisão da Carta Educativa, com remissão para apreciação do Conselho Municipal de Educação, dos seguintes elementos:
 - Enquadramento territorial;
 - Caracterização demográfica e socioeconómica;
 - Sistema educativo;
 - Ficha de caracterização dos estabelecimentos de educação e/ou ensino e respetiva folha de instruções de preenchimento.
- Continuação de procedimentos relativos à execução do Relatório referente à Revisão da Carta Educativa de Pombal.

8.5 – OUTROS TRABALHOS

- Face à publicação da 1.ª Revisão do PDM, foram identificados os eventuais conflitos e respetivas necessidades de adequação do Regulamento Municipal de Urbanização e Edificação (RMUE), de forma a compatibilizá-lo com o Regulamento da 1.ª Revisão do PDM-Pombal.
- Face à publicação da 1.ª Revisão do PDM, foram identificados os eventuais conflitos e respetivas necessidades de adequação do Regulamento e Tabela de Taxas e Outras Receitas do Município de Pombal (RTTORMP), de forma a compatibilizá-lo com o Regulamento da 1.ª Revisão do PDM-Pombal.
- Georreferenciação, para base de dados SIG, da planta de implantação e levantamento topográfico dos procedimentos de licenciamento / comunicação prévia de Obras Particulares.
- Apreciação de projetos de loteamento.
- Instrução do processo de desafetação da RAN junto da ERRANC, tendo por finalidade o enquadramento no RJRAN da construção do Centro Escolar de Vermoil.
- Aferição das áreas passíveis de exploração de recursos geológicos nos novos pedidos de concessão mineira (freguesias de Almagreira, Pombal, Redinha, Pelariga e Guia).

- Preparação do processo e início dos trabalhos de caracterização do edificado tendo por finalidade a elaboração do Plano de Pormenor de Reabilitação Urbana do Centro Histórico de Pombal.
- Conceção gráfica de desdobráveis informativos, nomeadamente:
 - Guia – Zona Industrial
 - PIMM – Parque Industrial Manuel da Mota
 - Floresta Limpa, Pombal sem Incêndios
 - Seja Visível – Peregrinação a Fátima
- Elaboração de fichas tipo para identificação de imóveis devolutos situados nas principais zonas industriais do concelho.
- Estudo prévio para layout de paginação de livro informativo/promocional de Pombal +Acessível.

8.6 – SECÇÃO DE URBANISMO

Processos de alteração ao loteamento entrados – 2

Pedidos de licença para destruição do revestimento vegetal – 10

Certidões concedidas - 24

8.7 – GABINETE DE PROJETOS

8.7.1 - Trabalhos Concluídos

- Unificação dos Lotes 9 e 10 do loteamento Industrial da Guia
- Composição e uniformização da informação a colocar nas paragens de autocarro do Concelho
- Projeto de requalificação da rotunda EN109
- Projeto de requalificação da rotunda EN342
- Projeto de requalificação da rotunda junto ao Continente
- Projeto de requalificação das rotundas de acesso à Praia do Osso da Baleia
- Projeto de requalificação da rotunda junto à Unipasta e Indumape no PIMM
- Projeto de espaços exteriores da ETA do Carriço
- Projeto de requalificação dos canteiros do edifício Mira Pombal
- Reservatório do Outeiro da Ranha - Projeto de execução elaborado
- Logradouro dos Serviços Técnicos - Projeto de execução elaborado
- Corredor ribeirinho troço pontão dos armazéns Fagofrigo – pontão dos armazéns da Caldeira. Projeto de execução elaborado
- Espaços exteriores do Clube de Ténis - Projeto de execução elaborado
- Corredor ribeirinho troço açude Flandes – 1,5 km - Projeto elaborado

8.7.2 - Trabalhos a decorrer

- Projeto de ampliação do “Lar da Felicidade”. (Acompanhamento de obra na vertente de projeto)
- Edifício na Rua do Cais, Pombal. (Acompanhamento de obra na vertente de projeto)

- Centro Escolar de Almagreira. (Acompanhamento de obra na vertente de projeto)
- Projeto de Requalificação do Adro da Igreja Paroquial, Albergaria dos Doze. (Projeto de Arquitetura)
- Projeto do “Centro Escolar de Carnide”. (Beneficiação e ampliação do piso inferior)”. (Acompanhamento de obra).
- Acompanhamento do processo de RIP da Variante Sudeste do Lourçal.
- Coordenação da Elaboração do Estudo relativo ao Programa Local de Promoção de Acessibilidade de Pombal.
- Alteração do anteprojecto de “Requalificação e Ampliação da “Casa do Povo de Abiul”. (Projeto de Arquitetura)
- Estudo para a Zona Industrial de Almagreira, junto ao campo de jogos, Almagreira. (Estudo prévio)
- Alteração do anteprojecto de “Arranjos Urbanísticos da Sede de Freguesia de Abiul (Estudo de regeneração urbana e equipamentos coletivos)”. (Projeto de Arquitetura)
- Estudo de viabilidade de “Instalação de Elevador no Edifício dos Paços do Concelho”, Pombal. (Avaliação espacial, técnica e estrutural)
- Apoio técnico em casas de habitação Social. (Medições e orçamento).
- Organização, consulta, acompanhamento e coordenação de projetos de especialidade externos ao Município.
- Estudo prévio de ampliação e beneficiação do Cemitério de Albergaria dos Doze
- Estudo de uma rampa para pessoas de mobilidade reduzida na Igreja Matriz.
- Projeto de ampliação do Loteamento Industrial da Guia (+ 4 Lotes)
- Fiscalização de Espaços de Jogo e Recreio (Parques Infantis)
- Consulta ao mercado no âmbito de obtenção de orçamento para manutenção de parques infantis
- Reformulação e reorçamentação do Projeto do Centro Escolar de Santiago de Litém. (Arquitetura e Especialidades)
- Projeto para criação de Incubadora de empresas, na cave do edifício da AICP
- Projeto de ampliação do edifício modular de esplanada e bar, junto à Biblioteca Municipal
- Acompanhamento de obra à empreitada de requalificação do Mercado das Meirinhas
- Projeto de espaços exteriores da Casa Florestal do Grou, Guia
- Projeto de espaços exteriores da ETAR de Pombal
- Projeto de espaços exteriores da ETAR de Almagreira
- Projeto de espaços exteriores do largo Eng. Guilherme Santos em Albergaria dos Doze
- Preparação do levantamento Arbóreo da Cidade de Pombal (Recolha/registo de dados no campo)
- Recolha de informação, para proposta de elaboração do “Regulamento de Espaços Verdes do Concelho de Pombal”

- Projeto de Beneficiação dos Espaços Exteriores ao Clube de Ténis (Projeto de Estruturas, Medições e Orçamento)
- Consulta ao mercado para adjudicação da obra de beneficiação da Casa Mortuária de Pombal
- Estudo prévio de fachada para futuro edifício a construir numa parcela de terreno situado na Praça Marquês de Pombal.
- Parque do Viuveiro - Projeto de execução em curso. Aguarda-se os Projetos das especialidades (em curso) para completar o processo
- Largo do Freixo – Vila Cã - Anteprojecto elaborado
- Jardim de Flandes - Acompanhamento de obra. Obra em vias de conclusão
- Acesso à Escola Gualdim Pais - Obra em execução
- Largo da Estação - Projeto de execução em curso. Aguarda-se os Projetos das especialidades (em curso) para completar o processo
- Parque de estacionamento do Largo da Estação - Projeto de execução em curso Aguarda-se os Projetos das especialidades (em curso) para completar o processo
- Largo da Capela dos Mendes - Projeto de execução em curso. Aguarda-se os projetos das especialidades (em curso) para completar o processo.
- Plano de Sinalética Turística da Serra de Sicó - Projeto de execução em curso
- Corredor ribeirinho troço 1,5 km – pontão da suinicultura - Projeto em curso. Levantamento de situação existente
- Bioparque - Projeto elaborado - Calendarização da obra efetuada. Consultas para o fornecimento de materiais

8.8 – GABINETE SIG

Projetos elaborados e em elaboração no Gabinete de SIG:

- Atualização da base de dados da Unidade de Recursos Naturais, relativamente ao cadastro das zonas de proteção aos furos localizados na Mata Nacional do Urso (Furos PS1, PS2, SO3 e SO4), Cadastro das Concessões Mineiras denominadas Almagreira, Bonitos e Pelariga
- Elaboração de saídas gráficas para a Unidade de Recursos Naturais relativas a zonas de proteção aos furos localizados na Mata Nacional do Urso (Furos PS1, PS2, SO3 e SO4) e Concessões Mineiras denominadas Almagreira, Bonitos e Pelariga, bem como do AIA da ampliação da instalação Avícola da Quinta Formosa e dos projetos de arquitetura paisagista do largo da Igreja de Almagreira e do Parque Infantil dos Governos
- Atualização da base de dados referente aos processos de licenciamento das obras particulares
- Atualização da base de dados dos pedidos de certidão de classificação de terreno
- Atualização da base de dados dos pedidos de aumento de propriedade

- Apoio à Unidade de Saneamento, na elaboração de elementos no âmbito da auditoria da Entidade Reguladora dos Serviços de Águas e Resíduos;
- Atualização do portal de informação Geográfica da Unidade dos Recursos Naturais
- Plataforma de georreferenciação de todas as reclamações (águas, saneamento, sinalização, resíduos) - Continuação
- Apoio telefónico às juntas de freguesia e aos Municípios, no âmbito do funcionamento da plataforma de discussão pública do PDM;
- Apoio à secção de desporto, na elaboração de Cartografia para prova de corta mato nacional;
- Apoio à equipa do PDM na Impressão de peças gráficas e respetiva dobragem;
- Impressão de cartografia para a secção de águas e saneamento
- Atualização da base de dados geográfica relativamente aos estabelecimentos de ensino em funcionamento no ano letivo 2013-2014;
- Apoio aos CTT, no âmbito de informação relativa aos nomes de ruas, para posterior validação dos códigos postais, com o intuito de resolver problemas na elaboração do cartão de cidadão dos municípios;
- Vectorização dos Circuitos dos Pombos, para auxílio a estudo de ampliação da rede
- Elaboração de Saídas Gráficas para o Departamento Municipal de Águas, Saneamento e Ambiente

8.9– PROJETOS DE ARQUITETURA PAISAGISTA / PAISAGISMO

- Continuação do desenvolvimento do anteprojeto do Largo dos Antões, incluindo designadamente, estudo de questões relacionadas com o trânsito e pesquisa de materiais, especificamente do viroc como capeamento de caldeiras / banco;
- Organização e disponibilização de cópia do Projeto de Execução da Fonte da Saúde. Referente ao mesmo, esclarecimentos/justificações de cariz técnica projetual, nomeadamente produção de uma informação relativa a opções de pavimento, e análise do projeto de execução *in loco*;
- Desenho do enquadramento projetual da Avenida da Igreja, Carriço. Disponibilização do mesmo com o intuito de contribuir com indicações para que o terreno – art.º rústico nº 41241/Louriçal passe a integrar o património do Município;
- Análise do local, levantamento fotográfico e estudo prévio da Rua da Igreja, Avenida da Igreja e Rua da Pastelaria, Carriço. Compatibilização do projeto que está a ser desenvolvido, nomeadamente com o edifício atualmente em construção na Avenida da Igreja;
- Produção de relatório de análise da área envolvente da Escola Primária de Vermoil, com o intuito de avaliar as reais necessidades de intervenção;
- Levantamento fotográfico e verificação do compasso de plantação do separador central da Avenida Arquiteto Rosado Correia e posterior realização de procedimentos para aquisição de Alfazemas, para o seu troço final.

8.10- UNIDADE DE RECURSOS NATURAIS

8.10.1 - Indústria Extrativa (Massas Minerais) – Pedreiras

- Realização de vistoria à pedreira não titulada por licença denominada “Chão de Gaia”, sita na União das Freguesias de Albergaria dos Doze, Santiago e São Simão de Litém, da empresa Sorgila – Sociedade de Argilas, S.A., conjuntamente com a Direção Regional da Economia do Centro e a CCDR-C, no dia 25 de fevereiro de 2014, nos termos do n.º11 do art.º5.º do Decreto-Lei n.º 340/2007 de 12/10;
- Realização de vistoria à pedreira não titulada por licença denominada “Barreiras Altas”, sita na Freguesia de Redinha, da empresa Sorgila – Sociedade de Argilas, S.A., conjuntamente com a Direção Regional da Economia do Centro e a CCDR-C, no dia 25 de fevereiro de 2014, nos termos do n.º11 do art.º5.º do Decreto-Lei n.º 340/2007 de 12/10;
- Verificações de campo da pedreira não titulada por licença denominada “Chão de Gaia”, sita na União das Freguesias de Albergaria dos Doze, Santiago e São Simão de Litém, da empresa Sorgila – Sociedade de Argilas, S.A., para constatação do cumprimento da execução da recuperação paisagística exigida pelas entidades intervenientes na fiscalização do dia 25/02/2014 e informação posterior à Direção Regional da Economia do Centro.

8.10.2 - Indústria Extrativa (Depósitos Minerais) – Concessões Mineiras

- Preparação de documento relativo às debilidades do Decreto-Lei n.º 88/90 de 16 de março, no referente à participação das Autarquias Locais no processo de decisão de atribuição de direitos de concessão de exploração de depósitos minerais;
- Levantamento de todas as áreas de concessão mineira atribuídas e em fase de atribuição nas freguesias de Almagreira, Redinha e Pelariga.

8.10.3 - Aterros

- Emissão de parecer relativo ao aterro existente na área do projeto de loteamento urbano da empresa Pelariurb Construções, Lda., referente ao processo 1727/10(03.00); Req. n.º5619/10.

8.10.4 -Ambiente Urbano – Ruído

- Atendimento/esclarecimento de munícipes e empresas relativamente a vários assuntos no âmbito do ruído ambiente existente no concelho de Pombal, bem como a avaliações acústicas de edifícios e de ruído ambiente no âmbito de processos da DOPA relativos a autorização de utilização;
- Emissão de parecer relativo à avaliação acústica apresentada no âmbito da autorização de utilização de um edifício misto, destinado a habitação, comércio e serviços, sito em Carnide, freguesia de Carnide – Proc. n.º 2052/02(03.00); Req. n.º1533/13;

- Emissão de parecer relativo à avaliação acústica apresentada no âmbito da alteração de autorização de utilização de uma fração de um edifício misto – salão de culto religioso, sito na Rua Almirante Reis, na Cidade de Pombal - Proc. n.º668/13(04.00); Req. n.º1943/13;
- Emissão de parecer relativo aos relatórios acústicos a entregar no âmbito da autorização de utilização de um rés-do-chão destinado a restauração e bebidas e andar destinado a alojamento local (estabelecimento de hospedagem), sito junto da EN1 no Relvão, Freguesia de Redinha - Proc. n.º1303/12(03.00); Req. n.º731/14;
- Participação na vistoria ao estabelecimento de bebidas denominado “Buda Bar”, para efeitos de concessão de autorização de utilização para serviços de bebidas, realizada no dia 14 de março de 2014.

8.10.5 – Licença Ambiental

- Procedimentos relativos à colocação em consulta pública do pedido de Licença Ambiental - Aplicação do Decreto-Lei n.º 173/2008 DE 26/08 (Diploma PCIP), à instalação diamantino Malho & C.ª, Lda., sita em Albergaria dos Doze – Processo a decorrer no Ministério do Ambiente, Ordenamento do Território e Energia.

8.10.6 - Recursos Hídricos

- Entrega do estudo hidrogeológico para a “Definição dos Perímetros de Proteção dos Furos SO3 e SO4 e redefinição dos perímetros de proteção das captações PS1 e PS2, no Sistema Aquífero da Mata do Urso” e envio após aprovação em reunião da Câmara Municipal de Pombal para a Agência Portuguesa do Ambiente – ARH Centro.

8.10.7 - Espaços de Jogo e de Recreio – Parques Infantis

- Realização de Fiscalização aos seguintes Espaços de Jogo e Recreio:
 - Parques Infantis do Centro Escolar de Abiul (Município de Pombal);
 - Parque Infantil da Escola Primária EB1 de Vila Cã (Município de Pombal);
 - Parque Infantil da Escola Primária EB1 de Pombal (Município de Pombal);
 - Parque Infantil de Moita do Boi (Associação Recreativa e Cultural de Moita do Boi – Louriçal);
 - Parque Infantil de Cavadas (Associação das Cavadas – Louriçal);
 - Parque Infantil do Parque de Merendas da Fonte da Pedra (Junta de Freguesia de Louriçal);
 - Parque Infantil do Espaço da Feira Semanal (Junta de Freguesia de Louriçal).

8.10.8 - Espaços Verdes

- Acompanhamento do estágio/frequência de atividade pré-profissional de um aluno da Escola Secundária de Pombal, integrado através de Protocolo celebrado entre o Agrupamento de Escolas de Pombal e o Município de Pombal, na área dos espaços verdes;

- Acompanhamento da integração da formação prática de um trabalhador colocado nas equipas de espaços verdes, no âmbito de protocolo de colaboração entre o Município de Pombal e a Cercipom;
- Acompanhamento de trabalhos realizados pela PMUGEST, nomeadamente nas podas das árvores na Escola Básica de Pombal; no abate de choupos no Jardim do Cardal; na fresagem de terreno para plantação de batatas, na Urbanização do Jardim das Oliveiras (Charneca); no abate de palmeiras em Vermoil e Carriço; na poda de plátanos na Redinha e na limpeza e corte de infestantes no P. I. Manuel da Mota, no âmbito da contratação in house com a PMU - Proc. 051_AJD_SA_13;
- Atualização de Inventário das plantas existentes no Viveiro Municipal da FACFRIGO;
- Diligências relativas à análise e resolução de várias reclamações;
- Continuação da execução de podas de árvores, nomeadamente na cidade de Pombal: na EB1 de Pombal e Jardim Infantil, na Escola Secundária, na Escola Marquês de Pombal, na Escola Conde Castelo Melhor, no Largo do Arnado, nas instalações da APEPI, no Parque Industrial da Formiga, em frente ao Hospital de Pombal, na Rua São João de Deus, em frente à Biblioteca; nas Freguesias que solicitaram: Vermoil, Carriço, Redinha, União das Freguesias de Albergaria dos Doze, São Simão e Santiago de Litém, União das Freguesias de Guia, Ilha e Mata Mourisca; nas Freguesias onde existiam reclamações: Meirinhas; na EM 237, zona do Barco;
- Remoção de material lenhoso resultante das podas para valorização;
- Corte de relva em todos os espaços verdes e jardins municipais da cidade de Pombal;
- Varrimento, limpezas gerais e de papeleiras nos espaços verdes municipais;
- Colaboração em atividade da Unidade de Gestão e Promoção Ambiental, na plantação de laranjeiras na ETAR da Guia;
- Execução de Rotunda no Parque Industrial Manuel da Mota, junto às empresas INDUMAPE e UNIPASTA;
- Diligências relativas à tentativa de obtenção da autorização, de proprietários privados, para a utilização dos seus terrenos florestais, na situação de derrube de um eucalipto municipal de grande porte;
- Procedimentos relativos à obtenção da devida autorização para corte de ramos de oliveiras que se encontram em contato com árvores públicas existentes na Rua São João de Deus;
- Celebração do Dia da Árvore, colaborando com as várias escolas do concelho de Pombal que solicitaram espécies arbóreas e arbustivas para plantação nos seus espaços verdes;
- Execução dos espaços verdes da ETA do Carriço com plantações de várias espécies e sementeira de prado florido;
- Colaboração na limpeza da Mata do Castelo e recolha de resíduos vegetais;
- Apoio à artista plástica Sra. Judite Gameiro em intervenções na Mata do Castelo;
- Criação de canteiros para embelezamento da entrada do Castelo de Pombal;
- Adjudicação direta de 30 horas de corte de relva para tratamento dos espaços verdes do Pavilhão Gimnodesportivo das Meirinhas e Urbanização das Oliveiras;

- Limpeza e manutenção das casas de banho do Cardal, do Açude e do Castelo;
- Foram adquiridos 20m³ de terra vegetal;
- Foram fornecidas 120 begónias à União das Freguesias de Guia, Ilha e Mata Mourisca, para plantação na Rotunda da E.N.109;
- Foram fornecidas 2 camélias à União das Freguesias de Albergaria dos Doze, Santiago e São Simão de Litém;
- Efetuou-se a limpeza da horta e viveiro municipais sites na Facfrigo;
- Foram plantadas árvores, arbustos e flores, no concelho de Pombal nomeadamente as descritas na tabela que se segue:

Local	Quantidade	Árvore / arbusto	Observações
Jardim das Cegonhas 2	10	Alecrins rasteiros	(PP)
	27	<i>Agapanto africanus</i>	(VM)
Separador junto ao Talude do viaduto Eng. Guilherme Santos	20	<i>Cotoneaster</i>	(PP)
	10	Alfazemas	Aquisição
	4	Alecrins rasteiros	Aquisição
Campo de Escuteiros Albergaria dos Doze	4	<i>Acer pseudoplatanus</i>	(VM)
ETA do Carriço	5	Pilriteiros	Aquisição
	11	Estevas - <i>cistus ladanifer</i>	(PP)
	6	Casuarinas	Aquisição
	13	<i>cotoneaster</i>	(PP)
	24	Alecrins rasteiros	Aquisição
	9	<i>Agapanto africanus</i>	(VM)
ETA do Carriço	9	<i>Santolina chamaecyparissus</i> - nardo	(PP)
	15	Murta	Aquisição
	11	Tomilho	(PP)
	6 m ³	Carrasca de pinho	Aquisição
	40 Kg	Semente prado florido	Aquisição
ETAR Louriçal	5	<i>Thuia occidentalis</i>	(VM)
ETAR Guia	5	Laranjeiras (recuperadas do Gimno. Meirinhas)	Aquisição
Parque Verde do Açude	30	<i>Agapanto africanus</i>	(VM)
	6	<i>Santolina chamaecyparissus</i> - nardo	(PP)
	26	Alfazemas	Aquisição

	62	Alecrins erectos	(PP)
	89	Murta	Aquisição
Escola Marquês de Pombal (Dia da Árvore)	6	Oliveiras	(PP)
Escola Básica da Mata Mourisca (Dia da Árvore)	1	<i>Ligustrum Japonicum</i>	(VM)
Escola Básica da Foz (Dia da Árvore)	1	<i>Ligustrum Japonicum</i>	(VM)
Escola 2,3 da Guia (Dia da Árvore)	1	Magnólia persistente	Aquisição
Jardim Infância da Pelariga (Dia da Árvore)	1	Laranjeira (recuperada do Gimnodesportivo de Meirinhas)	Aquisição
Jardim Infância de Almagreira (Dia da Árvore)	1	Marmeleiro	(PP)
Centro Educativo da Ilha (Dia da Árvore)	1	Oliveira	(PP)
	1	Medronheiro	Aquisição
Escola EB1 Louriçal (Dia da Árvore)	1	Marmeleiro	(PP)
Cercipom Pombal (Dia da Árvore)	1	Marmeleiro	(PP)
Escola Básica da Guia (Dia da Árvore)	2	Alecrins eretos	Aquisição
Rua da Igreja Nova – Albergaria dos Doze	2	Camélia	Aquisição
Castelo de Pombal	16	Buxos	(VM)
	10	Alecrins rasteiros	Aquisição
	15	Alecrins eretos	(PP)
	13	Romanzeiras	(VM)
	30	Gazania	(PP)
	6	Pilriteiros	Aquisição
	15	Alecrins rasteiros	(PP)
	20	Festuca	(PP)
	60	Petúnias	Aquisição
Jardim do Cardal	10	Roseiras	(PP)
	350	Tagetes (cravos tunicos)	Aquisição

Floreas do Rio Arunca	30	Petúnias	Aquisição
Floreas Ponte D. Maria	35	Petúnias	Aquisição
Rotunda da N 109 / União Freguesias de Ilha, Guia e Mata Mourisca	120	Begónias	Aquisição

Legenda: Viveiro Municipal (VM); Produção Própria (PP); Substituição Árvore Morta (SAM)

8.10.9 – Produtos Fitofarmacêuticos

- Participação na Sessão de Esclarecimento relativa à aplicação da Lei n.º26/2013 de 11/04, ao nível das autarquias, que decorreu na Direção Geral de Alimentação e Veterinária (DGAV) no dia 28 de março 2014;
- Elaboração de relatório conjunto para informar e clarificar os principais procedimentos urgentes a desenvolver pelo Município de Pombal para fazer face ao cumprimento da Lei n.º26/2013 de 11/04, referente à aplicação, armazenamento dos produtos fitofarmacêuticos;
- Procedimentos relativos ao pedido de prorrogação dos prazos definidos na Lei n.º26/2013 de 11/04, tendo em consideração a dificuldade existente de aplicação da mesma ao nível da autarquia.

8.10.10 – Luta obrigatória contra o Escaravelho da Palmeira – *Rhynchophorus ferrugineus* (Olivier)

- Procedimentos relativos à publicitação do Edital da Direção Regional de Agricultura e Pescas do Centro, relativo à luta obrigatória contra o escaravelho da palmeira, na Câmara Municipal de Pombal e junto de todas as Freguesias do concelho de Pombal;
- Atendimento a munícipes, fornecendo a devida informação e aconselhamento no referente a esclarecimentos relativos a palmeiras contaminadas com o escaravelho vermelho;
- Continuação da verificação/controle da existência de palmeiras no concelho de Pombal infestadas com o escaravelho vermelho (*Rhynchophorus Ferrugineus*), e verificação do seu grau de infestação, para posterior decisão de abate por parte da Direção Regional de Agricultura e Pescas de Leiria;
- Análise, diligências e procedimentos relativos ao abate de duas palmeiras da espécie *Phoenix Canariensis*, sitas em espaço público, uma junto ao Centro Paroquial de Vermoil e a outra junto da Igreja Velha, na Freguesia de Vermoil, infestadas com o escaravelho vermelho (*Rhynchophorus Ferrugineus*) e sem possibilidade de recuperação, em estreita colaboração com a Direção Regional de Agricultura e Pescas do Centro, dando cumprimento à circular da Direção – Geral de Alimentação e Veterinária, no dia 17 de março de 2014;
- Análise, diligências e procedimentos relativos ao abate de uma palmeira da espécie *Phoenix Canariensis*, sita no jardim da Junta de Freguesia de Carriço, infestada com o

escaravelho vermelho (*Rynchophorus Ferrugineus*) e sem possibilidade de recuperação, em estreita colaboração com a Direção Regional de Agricultura e Pescas do Centro, dando cumprimento à circular da Direção – Geral de Alimentação e Veterinária, no dia 24 de março de 2014;

- Aplicação de tratamento fitossanitário com produtos fitofarmacêuticos homologados em palmeiras da cidade de Pombal e na palmeira existente na Escola EB1 de Vermoil, no dia 15 de abril de 2014.

8.10.11 - Outros Assuntos

- Elaboração de relatórios relativos à Unidade de Recursos Naturais para integrar o Plano Anual de Prevenção de Riscos de Gestão (incluindo os de corrupção e infrações conexas).

8.11 - CEMITÉRIOS

Inumações nos Cemitérios Municipais

Aldeia dos Redondos	2
Alto dos Crespos	2
Carvalhais	4
Casal Velho	1
Pombal	31
Ranha de Baixo	2
Travasso	1
Total de Inumações	43

Trasladações nos Cemitérios Municipais	1
Titularidade de sepulturas	0
Concessões de sepulturas	8
Revestimentos de sepulturas	7
Planeamentos de obra	45

- Foram elaborados e enviados os mapas das inumações realizadas em cada um dos Cemitérios Municipais, nos meses de fevereiro e março de 2014;
- Foi efetuada a limpeza e manutenção dos Cemitérios Municipais, durante esse período;
- Foi colocado herbicida nos Cemitérios Municipais em março e abril de 2014;
- Foi efetuada a desratização dos equipamentos de apoio à praia do Osso da Baleia, em março de 2014;
- Diligências relativas ao empréstimo das instalações sanitárias amovíveis: ao ICNF (Mata do Urso), à Junta de Freguesia de Vila Cã e à Casa do Benfica de Pombal;
- Continuação de procedimentos relativos à proposta de aquisição de vestuário uniformizado para os trabalhadores afetos aos cemitérios municipais.

9. OBRAS PARTICULARES

Certidões - emitidas	31
Licenças de construção	54
Autorização de utilização	30
Processos entrados	98

10. OBRAS MUNICIPAIS

10.1 – EDUCAÇÃO

	Designação	Ponto de Situação
1	Beneficiação, Reparação e Conservação de Edifícios Escolares (Cantina Escolar da Guia)	Obra adjudicada à firma Soteol - Soc. de Terraplanagens do Oeste, Lda. Obra concluída, falta fecho financeiro.
2	Recuperação de Edifícios Escolares Desativados (Escola dos Murtais)	Obra adjudicada à firma Conjuntura Intensa, Lda. Obra executada em cerca de 70 %
3	Centro Escolar da Mata Mourisca	Obra adjudicada à empresa Alpeso - Construções, S.A.. Obra executada em cerca de 20 %.
4	Recuperação de edifícios escolares desativados (Escola da Cavadinha)	Obra adjudicada à firma Carvisouto - Escavações e Urbanizações, Lda.. Obra concluída.
5	Centro Escolar de Almagreira	Obra adjudicada à firma Soteol - Sociedade de Terraplanagens do Oeste, Lda. Aguarda-se Visto do TC.
6	Recuperação de edifícios escolares desativados (Remodelação da antiga escola da Aldeia dos Redondos)	Obra adjudicada à firma Valeixa - Construção Civil, Lda. Obra executada em cerca de 34 %.

10.2 – CULTURA DESPORTO E TEMPOS LIVRES

	Designação	Ponto de Situação
1	Construção dos Pavilhões Gimnodesportivos (Meirinhas)	Obra adjudicada à firma Nogueira & Matias, Lda. Obra concluída, falta reparar algumas deficiências e fecho financeiro.
2	Beneficiação da Casa Manuel Henriques (Recuperação do Edifício)	Obra adjudicada à firma Alvape - Construção e Obras Públicas, Lda. Obra concluída. Falta fecho financeiro.
3	Gestão Energética e Iluminação Pública - Aquisição de Sistemas de Instalação de Sinalização Luminosa LED para a Rede Municipal (Cidade de Pombal)	Obra adjudicada à firma Sistelmar - Sociedade de Construções, Lda. Obra já com Visto do TC. Obra não iniciada. Aguarda decisão do POVt

4	Requalificação e Reestruturação do Centro Histórico da Cidade de Pombal	Obra adjudicada ao consórcio Arquijardim, S.A. / Lena - Engenharia e Construções, S.A. Obra executada em cerca de 71 %. Concluída a Rua Almirante Reis no dia 24 de abril.
5	Rede Urbana da Castelos e Muralhas Medievais do Mondego	Obra adjudicada à firma Alvape - Construção e Obras Públicas, Lda. Obra concluída.
6	Beneficiação e Reparação de Pavilhões Gimnodesportivos (Beneficiação e Reparação do Edifício de Apoio ao Pavilhão das Atividades Económicas)	Obra adjudicada à firma Odraude, Lda. Obra executada em cerca de 72 %.
7	Beneficiação das instalações da Casa Varela (Recuperação exterior do Edifício).	Obra adjudicada à empresa CIP - Construções, S.A. Obra praticamente concluída. Falta fecho financeiro.
8	Construção do Centro de Negócios	Obra adjudicada à firma Construções Manuel & Lino, Lda. Obra em fase de conclusão, falta pintura do piso térreo, colocação de 2 bombas e resolver problemas de infiltrações na cave. Falta fecho financeiro.
9	Construção e Beneficiação de Zonas de Lazer e de Recreio (Parque de Merendas das Barreiras - Meirinhas)	Obra adjudicada à firma Soteol - Soc. de Terraplanagens do Oeste, Lda. Obra a iniciar brevemente.
10	Construção, Beneficiação e Reparação de Outros Edifícios (Edifício da Rua do Cais)	Obra adjudicada à empresa CIP - Construções, S.A. Obra executada em cerca de 40 %.
11	Espaço Verde na Quinta da Formiga (Demolição das Edificações na Margem Esquerda do Rio Arunca)	Obra adjudicada à firma Soteol - Soc. de Terraplanagens do Oeste, Lda. Obra executada em cerca de 53 %.
12	Construção e Beneficiação de Campos de Jogos e Zonas Desportivas (Pavimentação do Retângulo de Jogo do Estádio Municipal de Meirinhas)	Obra adjudicada à empresa Cimalha - Construções da Batalha, S.A. Obra executada. Em fase de receção provisória.
13	Construção, Beneficiação e Reparação de outros Edifícios (Construção de Cozinha e Sanitários no Campo Escola do Agrupamento de Escuteiros 922 - Albergaria dos Doze)	Obra adjudicada à firma Odraude, Lda. Obra executada em cerca de 60 %.
14	Beneficiação e Conservação do Estádio Municipal - Meirinhas (Execução de Arranjos Exteriores)	Obra adjudicada à firma Soteol - Soc. de Terraplanagens do Oeste, Lda. Obra executada. Em fase de receção provisória.
15	Ampliação e Remodelação do Centro de Saúde de Pombal	Obra adjudicada à empresa Alpeso - Construções, S.A. Para fazer contrato.
16	Ampliação e Remodelação da Extensão de Saúde da Guia	Obra adjudicada à firma Construções Manuel & Lino, Lda. Aguarda-se Visto do TC.

17	Construção da Casa de Abrigo	Obra adjudicada à firma Jobipiso - Construção Civil e Obras Públicas, Lda.
18	Sede da APRAP – Associação de Pensionistas, Reformados e Aposentados de Pombal	Obra adjudicada à firma Soteol - Soc. de Terraplanagens do Oeste, Lda. Obra já iniciada.
19	Beneficiação de Bairros Sociais (Remodelação e Conservação do Bairro Social S. João de Deus)	Obra adjudicada à firma Major, Santos & Filhos, Lda. Obra concluída.
20	Parque Fluvial do Açude (Relvamento e Rede de Rega) – Conclusão	Obra adjudicada à firma Delfim de Jesus Martins & Irmão, Lda. Já foi celebrado contrato. Obra a iniciar brevemente.
21	Beneficiação das Instalações da Casa Varela (Carpintarias / Substituição dos Vãos).	Obra adjudicada à firma Fernando Major, Santos & Filhos, Lda. Já foi celebrado contrato.
22	Cimu-Sicó - Centro de Interpretação e Museu da Serra do Sicó	Concurso público. Em análise de reclamação na fase de audiência prévia.
23	Beneficiação e Conservação do Mercado Municipal de Pombal	Concurso limitado por prévia qualificação. Em análise da fase da Qualificação.
24	Reabilitação da Torre do Relógio Velho	Obra adjudicada à firma Major, Santos & Filhos, Lda. Para fazer contrato.

10.3 – ABASTECIMENTO DE ÀGUA E SANEAMENTO

	Designação	Ponto de Situação
1	Construção de Redes de Saneamento de Pelariga - Almagreira (2.ª Fase) / Rede de Drenagem dos lugares de Pelariga e Venda da Cruz	Obra adjudicada à Firma Joaquim Rodrigues da Silva & Filhos, Lda. Obra em fase de conclusão. Falta fecho financeiro. Falta executar um troço, junto a uma vala particular. Aguarda-se pequenos ajustamentos no Protocolo entre a CMP e o proprietário, para iniciar os trabalhos.
2	Construção de Redes de Saneamento de Santiais e limítrofes e Emissário de Albergaria, Santiago e S. Simão	Obra adjudicada à firma Lusosicó - Construções, Lda. Obra executada em cerca de 97 %. Execução de reparações.
3	Construção de Rede de Saneamento das Ranhas (2.ª Fase) / Abastecimento de Água à Ranha e lugares limítrofes (2.ª Fase)	Obra adjudicada à empresa Sopúblicas, S.A. Cessão da posição contratual à empresa Construções Júlio Lopes, S.A. Obra executada em cerca de 90 %. Faltam fazer pequenas reparações.

4	Construção da ETAR e Emissários da Pelariga - Almagreira (Emissários E1, E1.1 e E1.2)	Obra adjudicada à Firma Joaquim Rodrigues da Silva & Filhos, Lda. Obra executada em cerca de 94 %. Falta fecho financeiro.
5	Construção da Rede de Saneamento do Carriço (Rede de Drenagem dos Lugares de Carriço e Matos do Carriço)	Obra adjudicada à Firma Joaquim Rodrigues da Silva & Filhos, Lda. Obra executada em cerca de 65 %.
6	Construção de Rede de Saneamento de Antões e Moita do Boi (Rede de Drenagem dos lugares de Antões, Antões de Além, Castelhanas e Biqueiras - Estações Elevatórias e Emissário Gravítico)	Obra adjudicada ao consórcio Aquino Construções, S.A. / Construções Júlio Lopes, S.A.. Cessão da posição contratual à empresa Construções Júlio Lopes, S.A. Obra executada em cerca de 93 %. Faltam ensaios e pequenas reparações.
7	Construção de Redes de Saneamento de Pelariga - Almagreira (Rede de Drenagem dos lugares de Meires e Tinto e Rede de Drenagem dos lugares de Reis, Paço, Vascos, Lagares e Almagreira)	Obra adjudicada à firma Lusosicó - Construções, Lda. Obra executada em cerca de 85 %. Faltam reparações e fecho financeiro.
8	Construção de Redes de Saneamento de Vila Cã (Rede de Saneamento dos Lugares de Touril, Garriapa, Lameiros e Outros Lugares)	Obra adjudicada à firma Lusosicó - Construções, Lda. Obra executada. Falta fazer pequenas correções.
9	Construção do Sub-Emissário de Albergaria dos Doze e da Rede de Saneamento de Fontinha (Vila Cã)	Obra adjudicada à firma Delfim de Jesus Martins & Irmão, Lda. Obra concluída. Falta fecho financeiro.
10	Construção da Conduta Adutora, Est. Elevatória e Reservatórios entre Caxaria e Parque Industrial Manuel da Mota (Conduta Adutora entre Caxaria/Carriço e Parque Industrial Manuel da Mota)	Obra adjudicada ao consórcio Construções JJR& Filhos, S.A. / Construções Vieira Mendes, Lda. Obra concluída.
11	Construção de Redes de Saneamento de Vicentes, Cumieira, Guístola e Ameixeiraria	Obra adjudicada à firma Joaquim Rodrigues da Silva & Filhos, Lda. Obra executada em cerca de 84 %.
12	Construção da Rede de Saneamento e Estação Elevatória de Seixo / Lagoa	Obra adjudicada à empresa Cimalha - Construções da Batalha, S.A. Obra executada em cerca de 72 %. Falta um troço com 100 ml, no Seixo.
13	Construção da Rede de Saneamento de Água Travessa e Matosos	Obra adjudicada à firma Joaquim Rodrigues da Silva & Filhos, Lda. - Obra executada em cerca de 59 %.
14	Construção da Rede de Saneamento da Marinha da Guia, Cabeço (parte), Caxaria e Vale Lezide - Carriço	Obra adjudicada à firma Lusosicó - Construções, Lda. Obra já executada em cerca de 71 %
15	Construção da ETAR e Emissários de Pelariga - Almagreira (Construção da ETAR)	Obra adjudicada ao consórcio: A. Baptista de Almeida, S.A. / Lusosicó - Construções, S.A. / Ecofmeq, Lda. Obra já executada em cerca de 79 %.

16	Pesquisa e Captação de Água na Mata do Urso (Sistema Integrante de Abastecimento de Água às Redes do Concelho de Pombal a partir das Captações da Mata do Urso - Equipamento e Proteção dos Furos de Captação)	Obra adjudicada à firma Joaquim Rodrigues da Silva & Filhos, Lda. Obra já executada em cerca de 93 %.
17	Construção dos Reservatórios e Equipamento Eletromecânico nas Ranhas.	Obra adjudicada à empresa Construções Irmãos Peres, S.A. Obra executada.
18	Construção da Conduta Adutora, Est. Elevatória e Reservatórios entre Caxaria e o Parque Industrial Manuel da Mota (Construção de Reservatórios)	Concurso público. Obra adjudicada à firma Construções Refoiense, Lda. Obra executada em cerca de 94 %.
19	Outras Construções e Beneficiações de Emissários e Redes de Saneamento (Santiais)	Obra adjudicada à empresa Lusosicó - Construções, S.A. Obra executada em cerca de 63 %. Faltam reparações.
20	Remodelação \Ampliação da ETAR de Pombal	Obra adjudicada à empresa DST, S.A. Obra executada em cerca de 87 %.
21	Construção da Rede de Saneamento de Boldrarias e Barrocas (Lugares da Borda).	Obra adjudicada à empresa Lusosicó - Construções, S.A. Obra executada em cerca de 60 %.
22	Construção da rede de saneamento de Antões e Moita do Boi (Construção do emissário de Castelhanas e rede de Santo António)	Obra adjudicada à firma Joaquim Rodrigues da Silva & Filhos, Lda. Obra concluída.
23	Abastecimento de Água ao Travasso - Flandes / Construção de Rede de Saneamento de Travasso - Flandes (Reparações / correções à obra executada no âmbito do Processo n.º 35/2009)	Obra adjudicada à firma Pinto & Braz, Lda. Obra executada em cerca de 38 %.
24	Construção da Estação Elevatória do Outeiro Martinho (Fornecimento de Equipamento Elétrico e Eletromecânico)	Obra adjudicada à empresa José Marques Grácio, S.A. Obra concluída. Aguarda conclusão do sistema de comunicação com a ETAR
25	Sistema Integrante de Abastecimento de Água às Redes do Concelho de Pombal a partir da Mata do Urso - Telegestão	Obra adjudicada à empresa Efacec - Engenharia e Sistemas, S.A. Contrato com Visto do TC. Obra já iniciada.
26	Construção dos Emissários de Carriço - Louriçal (E.2, E.2.1, E.2.2 e E.2.2.1) / Conclusão e Reparação da obra executada no âmbito do processo n.º 10/2011	Obra adjudicada à empresa Construções António Leal, S.A. Obra executada em cerca de 30 %.
27	Construção da Conduta Adutora, Est. Elevatória e Reservatórios entre Caxaria e o Parque Industrial Manuel da Mota (Construção de Reservatórios / Contenção de Terras a Poente dos Novos Reservatórios de Crespos)	Obra adjudicada à firma Ilhaugusto - Construções, Lda. Obra concluída.

10.4 – COMUNICAÇÕES E TRANSPORTES

	Designação	Ponto de Situação
1	Freguesia de Guia - Asfaltagem de Estradas e Caminhos na Freguesia (Requalificação da E.M. Grou-Guia) / Variante da Zona Industrial da Guia à E.N. 109	Obra adjudicada à empresa Construções Júlio Lopes, S.A. Obra concluída. Falta fecho financeiro.
2	Construção do Parque de Estacionamento do Largo S. Sebastião	Adjudicada ao consórcio: Constrope, Construções, S.A. / Gigabeira - Instalações Especiais, Lda. Obra executada em cerca de 94 %. Aguarda pequenas reparações.
3	Construção do Parque de Viaturas e Máquinas	Obra adjudicada à empresa Construções Irmãos Peres, S.A.. Obra executada em cerca de 85 %.
4	Construção e Beneficiação de Passeios e Largos - Largo de Flandes	Obra adjudicada à firma Soteol, Lda. - Obra executada em cerca de 91 %.
5	Requalificação dos espaços públicos da Aldeia do Vale (Pavimentação / calcetamento de Ruas)	Obra adjudicada à firma Soteol - Sociedade de Terraplanagens do Oeste, Lda. Obra executada.
6	Equipamento de Sinalização e Segurança (Sinalização Rodoviária em E.N. desclassificadas, E.M. e C.M.)	Obra adjudicada à empresa Versus - Construção Civil e Obras Públicas, S.A. Obra executada em cerca de 45 %.
7	Construções e Reparação de Passeios e Largos (Passeios na Estrada entre o Arnal e Vila Verde - S. Simão de Litém)	Obra adjudicada à firma Construções da Cancelinha, Lda. Obra executada.
8	Freguesia da Guia / CM 1030 (Guia - Outeiro Martinho)	Obra adjudicada à firma Construções da Cancelinha, Lda. Obra executada em cerca de 33 %.
9	Freguesia de Vila Cã / Asfaltagem de Estradas e Caminhos na Freguesia (Requalificação do Acesso à Aldeia do Vale)	Obra adjudicada à firma Delfim de Jesus Martins & Irmão, Lda. Obra executada em cerca de 23 %.
10	Reparação e Beneficiação de Obras de Arte e Pontões devido a danos causados por inundações e outras calamidades (Passagem Hidráulica em Vermoil / Santiago de Litém)	Concurso público. Em análise de Erros e Omissões.
11	Revitalização da Zona Industrial do Louriçal	Obra adjudicada à firma Construções Vieira Mendes, Lda. Contrato Visado pelo TC. Obra a iniciar.
12	Beneficiação das Infraestruturas do Parque Industrial Manuel da Mota	Obra adjudicada à empresa Contec - Construção e Engenharia, S.A. Obra para iniciar.

13	Beneficiação das Infraestruturas da Zona Industrial da Formiga	Obra adjudicada à empresa Contec - Construção e Engenharia, S.A. Obra para iniciar.
14	Reparação e Beneficiação de Estradas e Caminhos devido a danos causados por inundações e outras calamidades (Drenagem e Reparação do C.M. 1012 – Almagreira, devido a deslizamento de terras)	Obra adjudicada à empresa Manuel da Conceição Antunes, Construções e Obras Públicas, S.A. Obra executada.
15	Requalificação Urbana da EN 237 desclassificada (Alto do Cabaço / Barco)	Projeto entregue e a lançar brevemente a concurso.
16	E.M. 531-1 (C.M. 1038 / Marco / Ilha / Guia (E.N. 109)) / 2.ª Fase	Obra adjudicada à firma Construções Castanheira & Joaquim, Lda. Obra executada em cerca de 19 %.
17	Beneficiação e Conservação de Estradas, Caminhos e Arruamentos (Construção de Passagem Hidráulica em Valongo)	Obra adjudicada à firma Joaquim Rodrigues da Silva & Filhos, Lda.
18	Reorganização do espaço do Edifício Central de Camionagem (Conservação do edifício)	Obra adjudicada à firma Odraude - Construção Civil e Obras Públicas, Lda. Para fazer contrato.
19	Reparação e Beneficiação de Estradas e Caminhos devido a danos causados por inundações e outras calamidades (Reconstrução da P.H. em Albergaria dos Doze - E.M. 532-1)	Obra adjudicada à empresa Construções J.J.R. & Filhos, S.A.. Em fase de entrega dos documentos de habilitação.
20	Construção de Muros de suporte (Requalificação do C.M. 1010 Almagreira - Paço)	Obra adjudicada à firma Conjuntura Intensa, Lda.

10.5 – OBRAS A LANÇAR BREVEMENTE

1	Rotunda no Alto do Cabaço
2	Requalificação da EN237 desclassificada no perímetro urbano de Pombal
3	Requalificação da EN109 no perímetro urbano da Guia
4	Ponte nos Reis sobre o Rio Arunca - Projeto adjudicado à firma Betar.
5	Execução de muros de suporte de terras da plataforma da EN 237 - Assanha da Paz
6	Rede de saneamento básico em Barbas Novas

10.6 – ASFALTAGENS

Ano 2012

Freguesia de Pelariga / Beneficiação e Conservação de Estradas, Caminhos e Arruamentos (Rua da Estrada Velha – Sede de Freguesia; Rua Principal Sacutos – Matosos; Lugar de Montes de Vérigo)	Adjudicada à empresa Cimalha - Construções da Batalha, S.A. Obra concluída. Falta fecho financeiro.
Freguesia de Albergaria dos Doze / Asfaltagem de Estradas e Caminhos na Freguesia (Lugares de Albergaria dos Doze, Vale Pomares, Gracieira e Murzeleira)	Obra adjudicada à firma Construções Viasmanso, Lda. Obra concluída.
Freguesia de Vermoil / Asfaltagem de Estradas e Caminhos na Freguesia (Requalificação do C.M. 1048)	Adjudicada à empresa - MCA - Manuel da Conceição Antunes - Construções e Obras Públicas, S.A. Obra executada em cerca de 98 %.
E.M. 501-1 (Vila Cã – Abiul)	Adjudicada à empresa Cimalha - concluída.
Freguesia de Meirinhas / CM 1041 (Meirinhas Cima - Palão - Venda Nova)	Adjudicada à firma Socitop - Unipessoal, Lda. Obra executada em cerca de 94 %.
Freguesia de Pelariga / Asfaltagem de Estradas e Caminhos na Freguesia (Lugares de Tinto e Meires)	Adjudicada à firma Construções Júlio Lopes, S.A. Obra concluída.
Freguesia de Almagreira / Asfaltagem de Estradas e Caminhos na Freguesia (Lugares de Assanha da Paz, Gregórios e Almagreira)	Adjudicada à firma Construções Viasmanso, Lda. Obra concluída.
Freguesia da Redinha / Asfaltagem de Estradas e Caminhos na Freguesia (Requalificação do C.M. 1123 e Lugares de Redinha e Anços)	Adjudicada à empresa Construções António Leal, S.A. Obra concluída.
Requalificação do CM 1045 (EN 237 - Casal Fernão João - EM 531)	Obra adjudicada ao Consórcio Delfim de Jesus Martins & Irmão, Lda. / Manuel da Conceição Antunes, S.A.. Obra executada em cerca de 55 %.

Ano 2013

Freguesia de Louriçal / CM 1016 (EN 342 - Casais Porto - Valarinho)	Adjudicada à firma Socitop – Unip. Lda. Obra executada em cerca de 50 %.
Freguesia de Santiago de Litém / Asfaltagem de Estradas e Caminhos na Freguesia (Lugares de Santiago de Litém, Andrés, Cançaria e Infesta)	Adjudicada à empresa Construções Júlio Lopes, S.A. Obra concluída.

Construção, Beneficiação e Reparação de Vias (CM 1071 (Vila Verde - Canaveira - Calvaria))	Adjudicada à empresa Construções Júlio Lopes, S.A. Obra concluída.
Freguesia de S. Simão de Litém / Asfaltagem de Estradas e Caminhos na Freguesia (Lugares de S. Simão de Litém, Arnal, Roubã, Pomares e Tojeira)	Adjudicada à empresa Construções Júlio Lopes, S.A. Obra concluída.
Freguesia de Vila Cã / Asfaltagem de Estradas e Caminhos na Freguesia (C.M. 1052 - Garriapa, Lameiros, Casais, Vaginha, Trás-os-Matos e Lugar de Castelo)	Adjudicada à empresa Construções Júlio Lopes, S.A. Obra concluída.
Freguesia de Carnide / Asfaltagem de Estradas e Caminhos na Freguesia [C.M. 1039 (Vale do Freixo - Martim Godim e Outeirada - Vale Cinzeiro - Valeirão)]	Adjudicada à empresa Construções Júlio Lopes, S.A. Obra concluída.
Freguesia de Guia / Asfaltagem de Estradas e Caminhos na Freguesia (Lugares de Guia, Seixo e Grou)	Adjudicada à empresa Construções Júlio Lopes, S.A. Obra executada em cerca de 90 %.
Freguesia de Carriço / Asfaltagem de Estradas e Caminhos na Freguesia (Lugares de Carriço, Silveirinha Grande, Vieirinhos, Caxaria e Vale de Lezide)	Adjudicada à empresa Construções Júlio Lopes, S.A. Obra executada em cerca de 95 %. Falta rail metálico.
Freguesia de Ilha / Asfaltagem de Estradas e Caminhos na Freguesia - C.M. 1025 (Ilha (E.M. 531-1) - Água Formosa) e C.M. 1036 (Silvas - Ilha de Baixo)	Adjudicada à empresa Construções Júlio Lopes, S.A. Obra concluída.
Freguesia de Almagreira / Asfaltagem de Estradas e Caminhos na Freguesia [Requalificação do C.M. 1010 (Almagreira - Paço)]	Adjudicada à empresa Cimalha - Construções da Batalha, S.A. Obra executada em cerca de 25 %.
Freguesia de Mata Mourisca / Asfaltagem de Estradas e Caminhos na Freguesia (Lugares de Mata Mourisca e Brejinho)	Adjudicada à empresa Construções Júlio Lopes, S.A. Obra concluída.
Freguesia de Redinha / Arruamentos na Freguesia (Lugares de Redinha, Arrancada, Montais e Pousadas Vedras)	Adjudicada à firma Socitop - Unipessoal, Lda. Obra executada em cerca de 30 %.
Freguesia de Abiul / Arruamentos na Freguesia [C.M. 1063-1 (Aldeia do Rio - Portela do Fojo - Gesteira - Rebolo (Limite de Concelho))]	Adjudicada à empresa Construções Júlio Lopes, S.A. Obra concluída.
Freguesia de Ilha / Asfaltagem de Estradas e Caminhos na Freguesia (Requalificação de Arruamento de acesso à Escola da Ilha, Polidesportivo e Centro de Dia)	Adjudicada à empresa Cimalha - Construções da Batalha, S.A. Obra concluída.

11. ÁGUA, SANEAMENTO E AMBIENTE

11.1 - UNIDADE DE ÁGUA

- Gestão e controlo da componente operacional dos sistemas de abastecimento público de água;
- Registo mensal dos níveis (dinâmicos ou estáticos) e dos volumes extraídos nas captações de abastecimento público de água;
- Fiscalização/ Acompanhamento das obras de:
 - Pesquisa e Captação de Água na Mata do Urso (Sistema Integrante de Abastecimento de Água às Redes do Concelho de Pombal a partir das Captações da Mata do Urso - Equipamento e Proteção dos Furos de Captação) - Proc. Nº 64/2011;
 - Construção da Estação de Tratamento da Mata do Urso - Proc. Nº 04/2012
 - Sistema Integrante de Abastecimento de Água às Redes do Concelho de Pombal a Partir das Captações da Mata do Urso - Construção de Reservatórios - Proc. Nº 24/2012
 - Sistema Integrante de Abastecimento de Água às Redes do Concelho de Pombal a Partir das Captações da Mata do Urso – Telegestão – Processo nº 48/2013
 - Acompanhamento e coordenação dos ensaios gerais do Sistema de Mata do Urso na captação e bombagem de água para Caxaria, PIP e Crespos.
- Preparação de procedimentos com vista a:
 - Aquisição de 550 contadores volumétricos;
 - Reparação de 4000 contadores volumétricos;
 - Tratamento e pintura dos reservatórios elevados de Caxaria e Crespos;
- Execução de ramais domiciliários de abastecimento público de água:

Mês	Ramais Executados
Fevereiro	4
Março	9
Abril	3

- Reparações diversas nas redes de distribuição de água no Concelho de Pombal;
- Manutenção preventiva dos sistemas redutores de pressão do Concelho de Pombal;
- Reparações diversas nos Edifícios Municipais, Feira Semanal, Bairro Social S. João de Deus, Mercado Municipal, Expocentro e Central de Camionagem;
- Colocação de contadores em Zonas verdes e outros Equipamentos Municipais;
- Ampliação da rede de abastecimento público de água em:
 - Montais/ Redinha - 138ml DN63mm;
 - Rua do Beco Saramago/ Vila Verde/ São Simão de Litém - 12ml DN63mm;
 - Rua do Serradinho/ Catela/ Pombal - 12ml DN63mm;

- Desobstrução da rede de abastecimento público de água colmatada com calcário em:
 - Caseirinhos/ Pombal;
- Reparação da conduta adutora de abastecimento Público de água a Pombal DN250 e DN200;
- Reparação do conduta de Ourão DN 400mm (2 intervenções por administração direta)
- Remodelação do Sistema Redutor de Pressão em Montais/ Redinha;
- Substituição de Contadores Avariados ou em fins de Vida Útil;
- Conceção, programação e desenvolvimento de medidas de prevenção e de proteção, com distribuição, aos trabalhadores, de equipamentos de proteção individual, botas de palmilha e biqueira de aço essenciais à realização das atividades a que estão afetos;
- Supervisão dos trabalhos de limpeza das instalações afetas ao abastecimento público de água no âmbito da contratação In House - PMU-Gest ;
- Identificação de necessidades, planeamento e supervisão da execução de trabalhos manutenção e remodelação dos sistemas de abastecimento público de água por administração direta;
- Desenho do traçado da rede de abastecimento público de água, a partir da informação de campo, com a recolha de atributos com a uniformização da informação cadastral produzida, tendo em vista a sua integração futura no Sistema de Informação Geográfica (ArcGis), o qual constituirá um instrumento de gestão global fundamental para o Município de Pombal.
- Substituição de bóias de comando nos reservatórios de Santiais;
- Alteração do sistema de distribuição de água da rede de Crespos (aplicação de relés e pressóstato) de forma a proceder à reparação da torre de Pressão;
- Aplicação de rede de tubagem junto ao reservatório de Caxaria de forma a substituir o quadro elétrico;
- Substituição de rolamentos no grupo eletrobomba da estação elevatória de Anços;
- Substituição do Arrancador Progressivo da estação elevatória de Chã de Baixo/ Vermoil;
- Mobilização de gerador para a Estação Elevatória de Outeiro da Ranha e PIP;
- Substituição de bobine no furo de Ribeira de Sto. Amaro/ Lourical;
- Substituição de seccionador de fusíveis na hidropressora de Mata/ Vila Cã;
- Substituição de contadores de potência na hidropressora de Valongo/ São Simão de Litém;
- No período em análise, foram executadas por administração direta, 160 intervenções, tipificadas no quadro abaixo:

Tipologia da Intervenção	N.º
Reparação de Ruturas nas infraestruturas de abastecimento de água	65
Intervenções diversas em equipamentos e infraestruturas	95

- Desenvolvimento de procedimentos com vista à reposição de stocks no armazém Municipal, relativos ao abastecimento público de água;

- Reporte de dados na Plataforma da ERSAR relativos à avaliação da qualidade dos serviços de águas de 2013;

11.2 - UNIDADE DE SANEAMENTO

- Identificação de necessidades, planeamento e supervisão de execução de trabalhos manutenção e remodelação das redes de drenagem de águas residuais e pluviais, nomeadamente através do levantamento e substituição de tampas de saneamento e sumidouros e execução de ramais de águas residuais por administração direta;
- Supervisão dos trabalhos de desobstrução de coletores de saneamento e de vazamento de fossas sépticas de responsabilidade municipal e verificação do cumprimento do contrato programa da PMUGEST e contratação In House na área do saneamento;
- Fiscalização da execução das seguintes obras de saneamento:
 - Construção da ETAR, Emissários e Estação Elevatória da Guia. Proc. N.º 79/2008 – falta correção de algumas situações com vista à receção provisória da obra;
 - Construção do Sub-emissário de Albergaria dos Doze e da Rede de Saneamento de Fontinha (Vila Cã). Proc. n.º 56/2010; aguarda execução de reparações para fecho de obra;
 - Construção da Rede de Saneamento de Antões e Moita do Boi (Rede de Drenagem dos Lugares de Antões, Antões de Além, Castelhanas e Biqueiras - Estações Elevatórias e Emissário Gravítico) Proc. n.º 77/2008;
 - Construção da rede de saneamento dos lugares de Vicentes, Guistola, Cumieira, Ameixeiraria Proc. N.º 11/2011;
 - Construção da Rede de Saneamento do Carriço (Rede de Drenagem dos Lugares de Carriço e Matos do Carriço) Proc N.º 73/2008;
 - Construção da ETAR e Emissário de Pelariga - Almagreira (Construção da ETAR). Proc. n.º 59/2011;
 - Remodelação/Ampliação da ETAR de Pombal. Proc n.º 35/2012;
 - Construção da Rede de Saneamento de Boldrarias e Barrocas (Lugares da Borda) Proc. n.º 49/2012;
 - Construção da Estação Elevatória do Outeiro Martinho (Fornecimento de Equipamento Elétrico e Eletromecânico). Proc. n.º 49/2013;
 - Abastecimento de Água ao Travasso - Flandes / Construção de Rede de Saneamento de Travasso - Flandes (Reparações / correções à obra executada no âmbito do Processo n.º 35/2009) Proc. n.º 45/2013;
 - Construção dos Emissários de Carriço - Louriçal (E.2, E.2.1, E.2.2 e E.2.2.1) / Conclusão e Reparação da obra executada no âmbito do processo n.º 10/2011 - Proc n.º 51/2013
- No quadro seguinte é apresentado a evolução da construção da rede de drenagem de águas residuais:

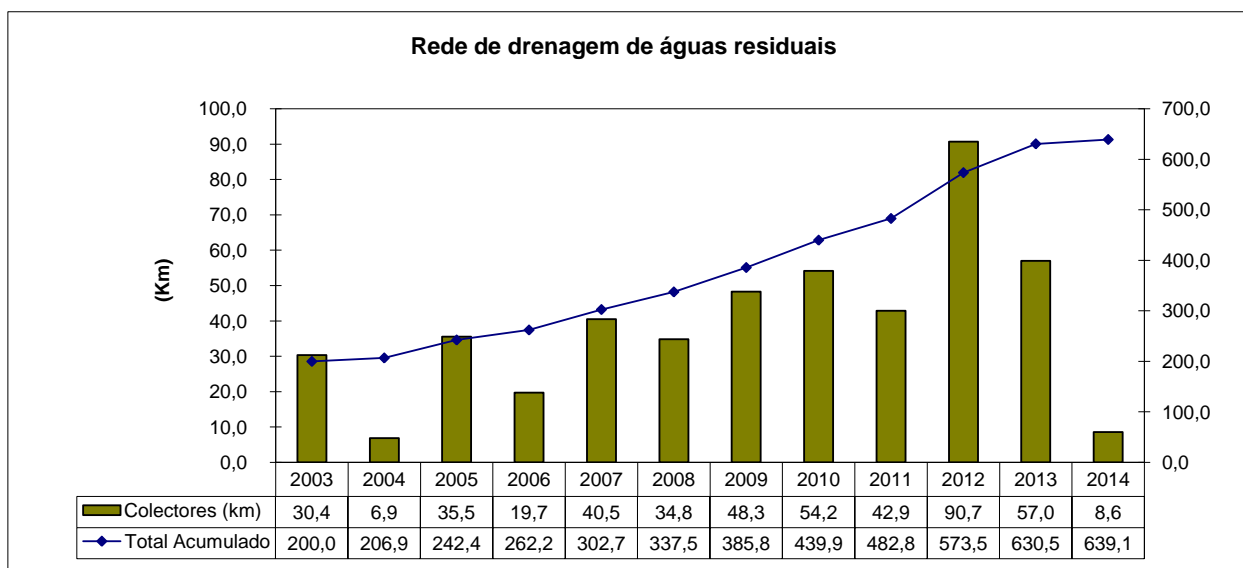

- Verificação de clientes de água e resíduos e identificação de utilizadores do sistema de drenagem e tratamento de águas residuais do concelho, para futura aplicação da respetiva tarifa;
- Informação para devolução de tarifas de saneamento pagas por clientes não servidos por esta infraestrutura;
- Carregamento de base de dados com introdução das características técnicas dos equipamentos das ETAR de Pombal, Louriçal e Guia, EEAR de Casais Loureiro, Casais do Porto, Rua da Fonte e Valarinho no Louriçal, Ranha de Baixo, Matos da Ranha, Fontinha, Outeiro Martinho, Caeira e Courã e definição dos planos de manutenção preventiva destes equipamentos;
- Validação dos dados relativos à Tarifa de Recursos Hídricos (caudais e cargas poluentes descarregadas por cada uma das ETAR do Concelho);
- Carregamento dos dados na plataforma da ERSAR, relativos à Avaliação da Qualidade dos Serviços de Saneamento prestados aos Utilizadores;
- Solicitação de Título de Utilização de Recursos Hídricos para a EEAR de Casais Stº António;
- Acompanhamento de visita de estudo à ETAR da Guia;
- Aquisição de projeto de execução para a rede de saneamento doméstico de Barbas Novas;
- Gestão e controlo das ETAR's do Município de Pombal (Pombal, Louriçal, Guia, Redinha e Mata Mourisca), Fossas Sépticas e Estações Elevatórias de Águas Residuais (EEAR) do Concelho de Pombal:
 - Análise e envio do autocontrolo das ETAR's do concelho à ARH-Centro, em cumprimento das condições estipuladas nos Alvarás de Licença de Utilização do Domínio Hídrico das ETAR's do Concelho;
 - Encaminhamento das areias recolhidas nas ETAR e nos coletores de saneamento para aterro sanitário;
 - Arranque da linha líquida na remodelação da ETAR de Pombal;

- Arranque dos equipamentos de desidratação de lamas da ETAR da Guia;
- Limpeza da totalidade das lamas no digestor da ETAR de Pombal;
- Desenvolvimento de sistema de supervisão para as EEAR do Concelho;
- Elaboração de procedimento para fornecimento de prestação de serviços de realização de amostragens e análises às águas residuais das ETAR's do Concelho;
- Participação às autoridades policiais de assalto na ETAR do Louriçal;
- Reparação de avarias nos equipamentos das ETAR's e Estações Elevatórias de Águas Residuais, nomeadamente:
 - ETAR do Louriçal: Calibração de medidores de caudal e substituição de sondas de PH e oxigénio dissolvido;
 - EEAR de Fontinha: reparação de eletrobombas e substituição de filtros e bateria do gerador.
- Encaminhamento das lamas das ETAR do concelho de Pombal e dos resíduos verdes para compostagem:

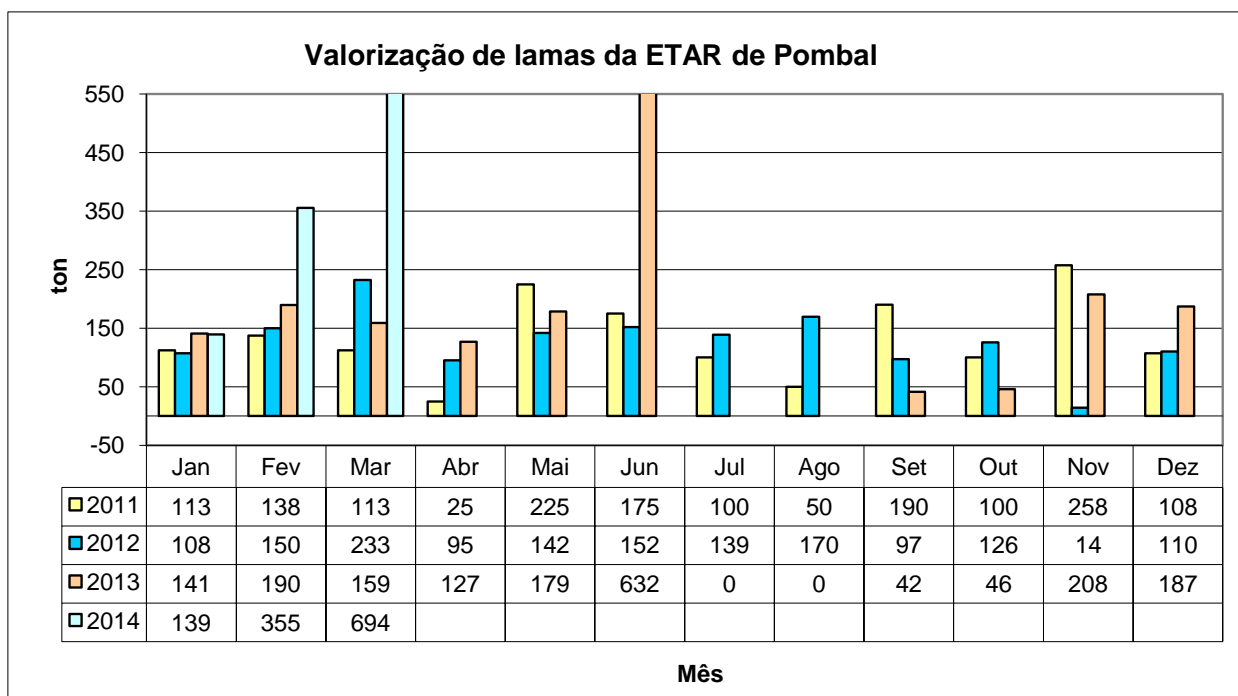

- Aplicação das tarifas de descarga direta de águas residuais, provenientes de fossas sépticas particulares, na ETAR de Pombal:

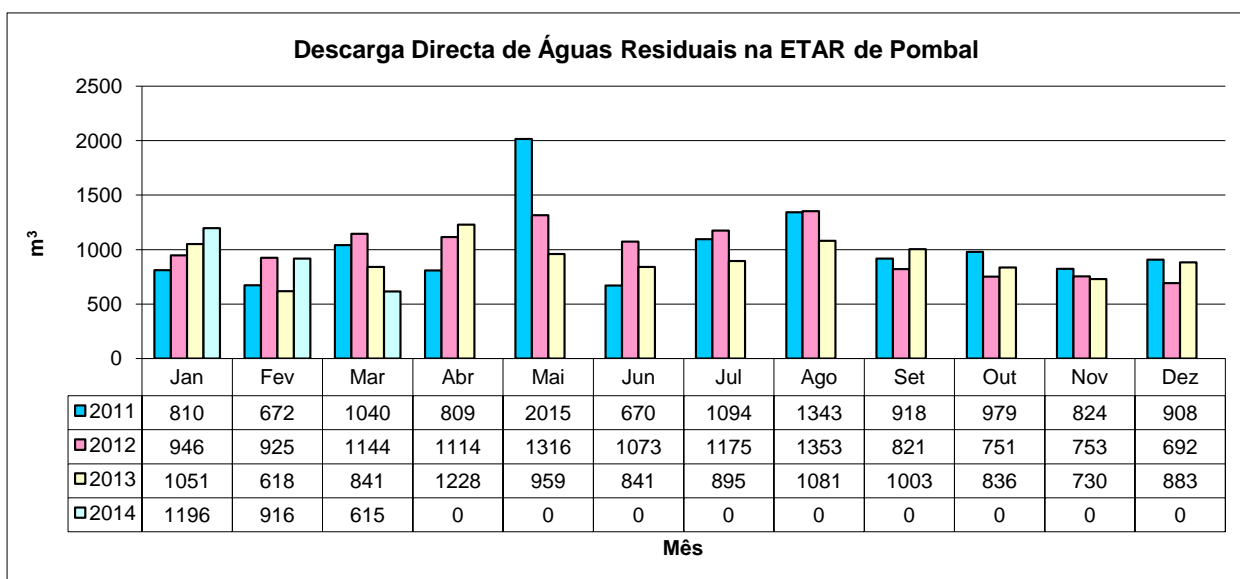

- Inserção de ramais de saneamento executados na base de dados da Intranet e envio de ofícios para pagamento de ramais:

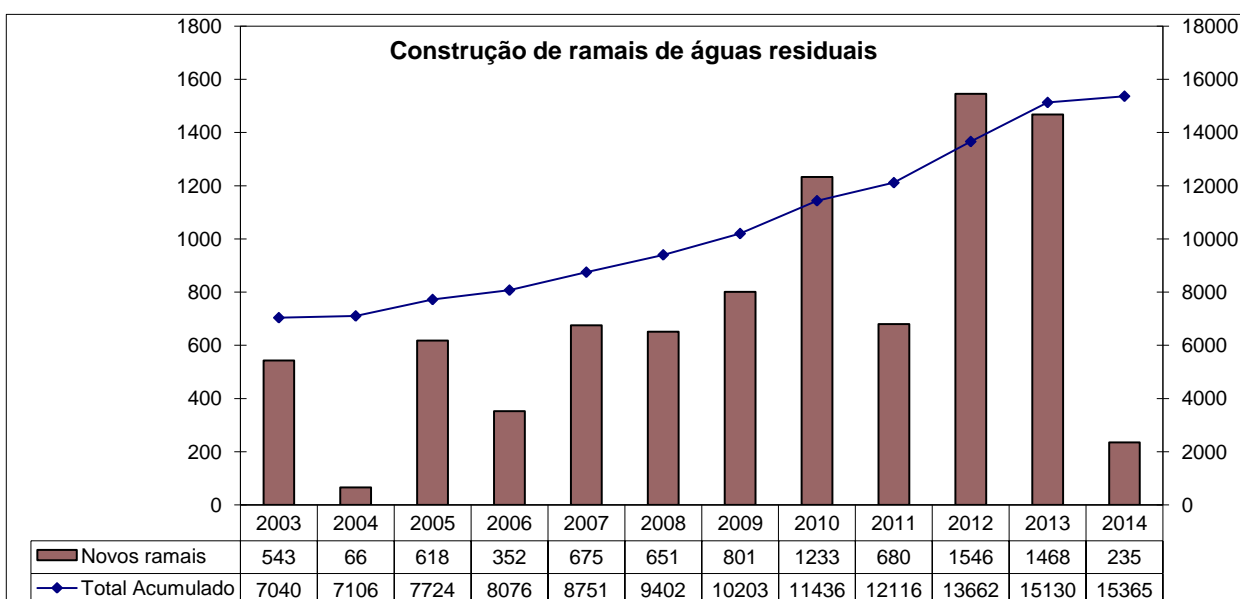

11.3 - UNIDADE DE GESTÃO E PROMOÇÃO AMBIENTAL

- Gestão da aplicação da tarifa especial de resíduos a empresas com contrato e sem contrato de fornecimento de água com o Município;
- Gestão e controlo da anulação da tarifa de recolha e tratamento de resíduos, relativa a empresas que contratam entidades privadas para a gestão dos seus resíduos urbanos;
- Gestão da recolha dos contentores industriais, colocados em freguesias do concelho de Pombal, destinados à deposição de “monstros” – objetos de grandes dimensões (recolha e

encaminhamento dos resíduos, mudança de localização do contentor instalado na Guia, ações de fiscalização nos contentores de Pelariga, Mata Mourisca e Ilha, etc.);

- Gestão da recolha dos contentores para a deposição de resíduos verdes instalados na cidade de Pombal;
- Sensibilização e responsabilização de empresas, quanto à gestão dos resíduos produzidos nas suas instalações;
- Acompanhamento da limpeza e manutenção dos equipamentos para Canídeos instalados na cidade de Pombal;
- Acompanhamento e verificação do cumprimento do contrato In House com a PMUGEST na área dos resíduos;
- Conclusão da atualização do cadastro dos equipamentos de recolha de resíduos instalados no Concelho de Pombal, durante o ano de 2013, utilizando para o efeito a plataforma interna criada pelo gabinete de SIG;
- Entrada em funcionamento, no dia 27 de fevereiro, de uma viatura nova de recolha de resíduos urbanos;
- Renovação da imagem das viaturas de recolha de resíduos, com vista a sensibilizar os munícipes para a prevenção e reciclagem de resíduos, assim como para preservação do ambiente em geral;
- Elaboração de um plano de controlo de prevenção de pragas urbanas em edifícios municipais, espaços públicos e redes de drenagem de águas pluviais e residuais, em colaboração com a Unidade Veterinária, Mercados e Feiras;
- Desenvolvimento de ações com vista à abertura de procedimento para fornecimento contínuo de serviços para controlo preventivo de pragas urbanas;
- Instalação de 2 papelarias na Escola EB1 da Machada, no âmbito do projeto escolar "Escola limpa é fixe";
- Instalação de 10 papelarias na Central de Camionagem de Pombal;
- Cedência de duas placas de proibição de deposição de resíduos à Junta de Freguesia de Pelariga, para colocar numa zona alvo de limpeza e erradicação de lixeira;
- Limpeza de vala localizada no Bairro dos Caseirinhos e corte de ervas e limpeza da Rua dos Arrozaís, no Santorum;
- Aplicação de 10 000L de monda química nas Urbanizações Primavera, Oliveiras, Casal Galego, Dona Inês e Mirante Valbom, na Charneca, no Bairro Social dos Caseirinhos, na envolvente do Armazém Geral Facfrigo, no Castelo de Pombal, na zona do Santo Amaro, no Barco e em arruamentos da Cidade de Pombal;
- De modo a melhorar o serviço de recolha de resíduos, em termos de segurança, foram efetuados os seguintes serviços:
 - Deslocação de um contentor de 800L e respetiva base da Rua Eng. Guilherme Santos para a Rua dos Olivais, no lugar dos Carrascos;

- Deslocação de um contentor de 800L e respetiva base da Rua do Pinhal para a Rua Santiago de Litém, no lugar de Remessa;
- Colocação de sinalização com vista a proibir a circulação de veículos pesados, exceto a viaturas de recolha de RSU, na Guia (Rua dos Topos e Rua da Fonte do Cabecinho) e no Carriço (Rua da Igreja);
- Desenvolvimento de procedimentos para a reparação de 12 contentores de resíduos;
- Promoção de abertura de procedimento para alienação de um lote de resíduos de metais produzidos pelos Serviços Municipais, análise das propostas, elaboração do respetivo relatório e acompanhamento da recolha do mesmo;
- Encaminhamento de resíduos para reciclagem/valorização:
 - 44.48 ton de metais;
 - 9.04 ton de terras (cemitérios municipais);
 - 6.748 ton de alcatrão e produtos de alcatrão;
 - 5.26 ton de madeira;
 - 3.46 ton de resíduos de construção e demolição (portas de câmara frigorífica e estrutura de mini-golfe);
 - 3.44 ton de outros resíduos (caldeira de alcatrão);
 - 2.292 ton de embalagens contendo ou contaminadas por resíduos de substâncias perigosas (bidões de alcatrão, embalagens de óleos, latas de tinta);
 - 1.02 ton de Plástico;
 - 0.72 ton de resíduos de equipamentos elétricos e eletrónicos;
 - 0.586 ton de pilhas;
 - 0.44 ton de resíduos de fibra de vidro (Biodisco);
 - 80 kg de componentes perigosos (reservatórios de combustíveis);
 - 410 Litros de óleos alimentares usados (oleões de exterior e refeitório municipal).
- Total de resíduos recolhidos no concelho:

	Resíduos Sólidos Urbanos (ton)	Monstros (ton)
fevereiro	1032,90	99,62
março	1108,64	106,98
TOTAL	2141.54	206.6

- Colocação e substituição de contentores de RSU e bases:

	N.º Contentores (Novos locais e reforço)	N.º Substituições de Contentores	Bases
fevereiro	2	13	4
março	2	9	4
TOTAL	4	22	8

- Pedidos de equipamentos para recolha seletiva, à Valorlis, para os seguintes locais:

Freguesia / União de Freguesias	Localidade	Tipo de Equipamento
Pombal	Aldeira do Vale	Ecoponto
Guia, Ilha e Mata Mourisca	Breginho	Ecoponto
Santiago, S. Simão de Litém e Albergaria dos Doze	Ruge Água, junto à Capela	Ecoponto

- Análise e emissão de parecer quanto ao pedido de alteração da localização do ecoponto instalado no lugar dos Foitos, pela Valorlis. O pedido foi indeferido pela Junta de Freguesia do Louriçal e pelo Município de Pombal;
- Preenchimento e envio à Valorlis do questionário de avaliação da satisfação das partes interessadas;
- Análise de propostas e emissão de parecer quanto à colocação de equipamentos subterrâneos na Rua de Albergaria dos Doze, Rua João de Barros e Rua Maria Justina Varela Pinto no âmbito das obras de regeneração urbana;
- Preenchimento e submissão on-line do Mapa Integrado de Registo de Resíduos do ano de 2013, no âmbito do SIRAPA;
- Desenvolvimento de procedimentos para a renovação de inscrição do Município de Pombal no SIRAPA;
- Fornecimento de dados à empresa SUCH, relativos à quantidade de resíduos recolhidos pelo Município de Pombal em 2013, para efeitos de preenchimento do MIRR (SIRAPA);
- Compilação e tratamento de dados para efeitos de preenchimento dos indicadores de gestão de resíduos urbanos no portal da ERSAR;
- Recolha e tratamento de dados, preenchimento e envio por e-mail à Agência Portuguesa do Ambiente do formulário relativo à gestão de óleos alimentares usados no Município de Pombal, com vista ao cumprimento do estipulado no Decreto-Lei n.º 267/2009;
- Compilação e fornecimento de dados relativos à gestão de resíduos sólidos urbanos para o relatório de gestão de 2013;
- Compilação e envio de dados relativos à área do ambiente, a alunos, para efeitos de elaboração de trabalhos curriculares;
- Registo do estabelecimento Município de Pombal no formulário de Gases Fluorados, no site da Agência Portuguesa do Ambiente, no dia 26.03.2014, para efeitos de cumprimento do Decreto-Lei n.º 56/2011;
- Elaboração e envio à APA/ARH-Centro da candidatura da Praia do Osso da Baleia ao galardão “Praia Acessível - Praia Para Todos!”;
- Participação no Workshop “Praia Acessível: um desafio para todos”;
- Elaboração e envio de candidatura da Praia do Osso da Baleia ao projeto “Praia Saudável”, promovido pela Fundação Vodafone Portugal;

- Colaboração com a Escola Básica e Secundária da Guia no desenvolvimento da atividade integrada na 24ª Campanha Coastwatch ® Europe: Coastwatch, realizada no dia 26 de março de 2013, na Praia do Osso da Baleia;
- Adesão à campanha “A Hora do Planeta”: iluminação dos Paços do Concelho, do Museu Marquês de Pombal, do Celeiro do Marquês, da Ponte D. Maria e do Castelo de Pombal desligada, no dia 29 de março de 2014, entre as 20h30m e as 21h30m;
- Participação na sessão de apresentação, realizada no dia 25.03.2014, na Escola Sede do Agrupamento de Escolas da Guia, no âmbito da avaliação externa das escolas;
- Implementação do Programa Eco-Escolas:
 - Apoio técnico na elaboração das fichas de acompanhamento (Planos de ação e auditorias ambientais);
 - Participação em 7 reuniões do Conselho Eco-Escolas;
 - Disponibilização de materiais pedagógicos e de informação acerca do Programa Eco-Escolas, assim como divulgação de outros projetos: “Reciclar é o que está a dar! – Valorlis” e “Rota das Eco-Escolas – todos por uma mobilidade sustentável” – ABAE”;
- Atividades/iniciativas de Educação Ambiental organizadas pela UGPA ou em parceria com outros serviços municipais:

Data	Nome da iniciativa	Público-alvo	Âmbito Parceria
15.03.2014	Projeto Rios	Escuteiros de Carnide	Agenda 21 Local
21.03.2014	Dia Eco-Escolas da EB1 de Vermoil (visita guiada à fonte e ao ribeiro local e realização do Atelier de Plantas Aromáticas e Medicinais)	Comunidade educativa	Programa Eco-Escolas Comemoração do Dia Mundial da Floresta
24.03.2014	Dia Mundial da Água e Dia da Árvore (visita guiada às instalações da ETAR da Guia e plantação de laranjeiras nos espaços verdes)	Comunidade educativa	Programa Eco-Escolas Parceria com a Unidade de Saneamento, Setor dos Jardins e Escola EB1 da Guia
25.03.2014	“A importância da água! Como poupar água?”	Alunos do 5.º ano da Escola EB2,3 Marquês de Pombal	Programa Eco-Escolas
25.03.2014	“Biodiversidade de Pombal”	Alunos do 5.º ano da Escola EB2,3 Marquês de Pombal	Programa Eco-Escolas
03.04.2014	Dia Eco-Escolas da Escola EB1 da Guia (Atelier “Energias Renováveis”)	Comunidade educativa	Programa Eco-Escolas
04.04.2014	Dia Eco-Escolas da EB1 do Louriçal (Dunas & Oceanos – perigos e adaptações)	Comunidade educativa	Programa Eco-Escolas
07.04.2014	Ateliers “Plantas Aromáticas e Medicinais” e “Construção de moinhos de vento”	Crianças e jovens	Programa Férias Ativas – Páscoa 2014 Comemoração do Dia Mundial da Saúde e Dia Nacional dos Moinhos
08.04.2014	Mensagens de Sensibilização Ambiental	Crianças e jovens	Programa Férias Ativas – Páscoa 2014 Programa Bandeira Azul 2014

- Preenchimento e submissão on-line de inquérito sobre a “lavagem de contentores de lixo comum”, desenvolvido no âmbito da unidade curricular "Empreendedorismo" da Faculdade de Ciências e Tecnologias da Universidade Nova de Lisboa;
- Participação no curso de Formação Profissional: "Sistemas de Informação Geográfica – Quantum GIS (Opensource)", ministrado por CEFA – Centro de Estudos e Formação Autárquica, nos dias 20, 21, 26 a 28 fevereiro;
- Participação na sessão de esclarecimentos relativa à Lei n.º 26/2013, de 11 de abril – aplicação de produtos fitofarmacêuticos em meio urbano, no dia 28.03.2014, no auditório da DGAV, em Oeiras;
- Compilação e preenchimento de alguns indicadores, no âmbito da candidatura do Município de Pombal ao programa “ECOXXI2014”;
- Elaboração de proposta para fixação dos serviços mínimos e essenciais para a Unidade de Gestão e Promoção Ambiental, em dia de greve e tolerância de ponto.

11.4 - DIVISÃO DE GESTÃO ADMINISTRATIVA E COMERCIAL

11.4.1 - Clientes Ativos

À data de 18 de abril, o Município de Pombal tinha 29.347 contratos ativos, distribuídos pelas tipologias do utilizador apresentadas no quadro seguinte.

Tipologia do Utilizador	N.º Clientes
Doméstico	20.655
Comércio/Industria	1.882
ISFL e AdmCentral e outros	529
RSU	6.281

Da totalidade dos contratos, 23.064 respeitam ao abastecimento de água, 6.281 estão abrangidos, apenas, pela tarifa de recolha, transporte e tratamento de RSU e 2 apenas pela tarifa de tratamento de águas residuais.

Dos 23.064 clientes ligados ao sistema de abastecimento, 10.634, são também utilizadores da rede de saneamento.

Salientamos que, face ao reporte do mês de fevereiro verificou-se um aumento de 57 novos clientes.

De referir, que na presente data existem 2.102 clientes com adesão à fatura eletrónica, tendo sido emitidas (no período em análise) 4.099 faturas nessa modalidade, distribuídas pelos 2 meses, conforme quadro abaixo apresentado.

Data de Envio	N.º Facturas Eletronicas
17/03/2014	2.017
20/04/2014	2.082
Total	4.099

Desde o passado dia 13 de fevereiro, foram registados pelos nossos Serviços, 200 novos contratos (119 de água e 81 de resíduos) e 90 rescisões de contrato, distribuídos de acordo com mapa seguinte. No período em análise registaram-se 155 novos aderentes, que correspondem a um aumento de aproximadamente 8%.

Mês	Novos Contratos	Rescisões de Contrato	Restabelecimentos
13 fev-18 abril	200	90	17
Total	200	90	17

No período em causa, procederam os Serviços à execução de 17 baixas por relaxe (rescisões unilaterais após 60 dias de interrupção do abastecimento por falta de pagamento incluídas nas 96 rescisões) e 17restabelecimentos de contrato.

Salientamos que, cada vez mais, os clientes optam por modalidades de pagamento mais cómodas, nomeadamente o débito em conta. Assim, se extrairmos os 292 contratos associados aos contadores para consumos próprios poderemos referir que dos 29.048 contratos de clientes, 48% (13.884 clientes) optam, na presente data, pelo pagamento por débito em conta.

11.4.2 - Leitura de Contadores

Neste mês de abril encontravam-se registados no sistema informático de suporte à gestão de clientes 23.103 contadores, cuja leitura é feita bimestralmente, distribuídos por 50 zonas.

De fevereiro até à presente data, foram realizadas 29.620 leituras de contadores, donde resultou uma percentagem média de execução de 96,39%.

Na presente data o parque de contadores do Município era constituído por 23.103 de diversos diâmetros, distribuídos pelas diferentes classes de consumo, conforme quadro abaixo apresentado.

CLASSE DE CONSUMO	Doméstico	Comercio/ Industria	Instituições S. Fins Lucrativos	Administração Central	Autarquias	Consumos Próprios	TOTAL
	1	3	4	5	6	7-12	
	<u>QTD</u>	<u>QTD</u>	<u>QTD</u>	<u>QTD</u>	<u>QTD</u>	<u>QTD</u>	
CALIBRE DO CONTADOR	15	19.866	1.532	155	19	192	21.796
	20	786	270	15	8	57	1.153
	25	2	36	8	3	20	69
	30	1	23	9		14	47
	40		7	7	3	9	26
	50		14		1	4	9
	80					2	1
TOTAL	20.655	1.882	194	34	2	297	23.064

11.4.3 - Serviços Executados

No período em análise, e no que respeita aos serviços executados pelos colaboradores afetos à Unidade de Águas e à Divisão de Gestão Administrativa Comercial, salientamos a execução de 7.194 ordens de serviço e a emissão e envio de 157 ofícios, de acordo com tipificação apresentada quadro seguinte.

Tipo de Serviço	04/02/2014 – 17/04/2014
Abertura de água	23
Colocação de contador	111
Desconto - envio eletrónico de fatura	4.198
Desobstrução de redes de saneamento- PMUGEST	20
Informações diversas	59
Encargo com Aviso de Corte	1.642
Fecho de água	65
Fecho de água - falta de pagamento	18
Fiscalização de contador	8
Leitura de contador e abertura	62
Leitura extraordinária	95
Levantamento do contador	67
Alteração ramal de água	2
Verificação de ligações clandestinas	3
Limpeza fossa	5
Reparação rede geral - água	36
Substituição de contador com alteração de calibre	9
Substituição de contador antigo	326
Substituição de contador parado	13
Substituição de contador outros motivos	90
Tarifa especial de RSU	159
Tratamento de águas residuais	4
Verificação de cliente sem água	4
Verificação de contador sem consumo	132
Verificação de rotura na canalização	9
Verificação de pressão	19
Respostas a reclamações e/ou pedidos diversos de clientes	157
Total	7.336

Dos dados supra apresentados, destacamos:

- a execução de 132 ações de fiscalização a contadores que não apresentaram qualquer consumo nos últimos 6 meses;
- a instalação de 111 novos contadores e o levantamento de 67;
- a substituição, por motivos diversos, de 440 contadores;
- o envio de 1.642 avisos de corte, por falta de pagamento;
- 59 Deslocações, a pedido dos clientes, de forma a verificar situações diversas, por exemplo: fugas em contadores, verificações de moradas, selagem de contadores aquando de deslocação ao local, clientes sem água ou sem pressão, etc..;
- a execução de 95 leituras extraordinárias, por forma a validar as mesmas no âmbito do processo de faturação mensal;
- a elaboração e envio de 157 ofícios de resposta a reclamações e de solicitações diversas de clientes.

11.4.4 - Valores faturados relativos às funções águas, saneamento e resíduos

No mapa seguinte apresentamos os valores relativos à faturação dos meses de fevereiro e março de 2014, num total de € 716.328,49.

	ÁGUA	TRH Água	TRH Saneamento	SANEAM. FIXO	SANEAM E. VAR.	RSU FIXO	RSU VAR.	TRF DISP LIG ÁGUA	SERV.	JUROS DE MORA	IVA	TOTAL
FEV	87.642,86	727,59	1.046,45	20.712,49	26.375,94	112.266,62	35.826,42	79.870,35	18.198,62	1.592,29	10.118,91	384.259,63
MAR	74.859,85	628,26	908,51	18.811,70	22.637,65	76.284,66	32.138,04	72.792,88	21.962,63	2.101,92	8.942,76	332.068,86
TOTAL	162.502,71	1.355,85	1.954,96	39.524,19	49.013,59	188.551,28	67.964,46	152.663,23	40.161,25	3.694,21	19.061,67	716.328,49

11.4.5 - Outras atividades relevantes

- Revisão de proposta para revisão da tarifa de saneamento a aplicar a utilizadores do sistema de tratamento de águas não ligados à rede pública de abastecimento, em parceria com a Unidade de Saneamento;
- Envio para pagamento dos ramais das Ranhas;
- Apresentação proposta para aquisição de uma viatura a afetar à equipa operacional responsável pela zona oeste do Concelho de Pombal;
- Acompanhamento do Controlo de Cobranças, a partir do sistema informático Aquamatrix;
- Verificação/correção das moradas de envio de faturas para clientes, da freguesia do Carriço de forma a cumprir normas de regulamentos dos CTT;
- Alteração de procedimento subjacente ao pedido de pagamento de faturas por débito direto, de contrato de abastecimento e celebração de acordos de pagamento de dívida;
- Análise e encaminhamento para expedição de 1.642 avisos de débito remetidos clientes;

- Análise diária dos serviços de corte de abastecimento por falta de pagamento;
- Execução de procedimentos com vista à regularização contabilística da receita proveniente das funções águas, saneamento e resíduos;
- Assegurar a concretização de todos os procedimentos necessários à execução do processo mensal de faturação;
- Garantir a execução mensal do procedimento de envio das faturas eletrónicas;
- Garantir a elaboração, envio aos clientes e acompanhamento do cumprimento de aproximadamente 200 Planos de Pagamento em vigor;
- Verificação de dados provenientes do atendimento municipal, relativos a utilizadores do sistema de recolha de resíduos, por forma a inserir novos dados no sistema informático da faturação;
- Continuação da verificação da localização de moradias unifamiliares, nas freguesias de Lourçal, Guia, Carriço, Ilha e Mata Mourisca, cuja licença de construção e/ou utilização, foi emitida pela Divisão de Obras Particulares, no período compreendido entre janeiro de 2005 e dezembro de 2013 e comparação da mesma com os clientes já registados no sistema de gestão das funções águas, saneamento e resíduos, por forma a identificar utilizadores não pagadores do sistema público de recolha de resíduos;
- Reporte de dados à ERSAR, para efeitos de avaliação da qualidade dos serviços de águas, Saneamento e Resíduos;
- Reporte de dados a incluir no Relatório de Gestão.

11.5 - UNIDADE DE MONITORIZAÇÃO E CONTROLO DA QUALIDADE

- Avaliação de situações de risco para a saúde humana e ambiente e adoção dos respetivos procedimentos adequados;
- Prestação de esclarecimentos e fornecimento de dados para integração em trabalhos curriculares a munícipes/instituições e estudantes, respetivamente;
- Preenchimento do inquérito “APDA – Inquérito sobre o uso de produtos biocidas”, da APDA;
- Apoio no preenchimento de indicadores de 2ª Geração de 2013 da Qualidade dos Serviços de Águas e Resíduos prestados aos Utilizadores - ERSAR;
- Ação de Formação “Conhecimento e Manuseamento do cloro”, pela CUF, à técnica e aos operadores responsáveis pelo tratamento da água para consumo humano;
- Identificação, sensibilização e responsabilização de produtores de resíduos sólidos urbanos, de produtores de resíduos sólidos industriais e de produtores de resíduos hospitalares, relativamente à gestão dos resíduos produzidos;
- Monitorização da qualidade da água para abastecimento público e procedimentos para o cumprimento do Decreto-Lei nº 306/2007, de 27 de agosto – Programas de controlo de qualidade da água para consumo humano para 2014;
- Carregamento dos dados relativos ao ano de 2013 referentes à qualidade da água para consumo humano em Alta e em Baixa, na aplicação informática da ERSAR - IDQA;

- Estudo e fiscalização relativos ao tratamento e qualidade da água para abastecimento público – verificação de incumprimentos, as respetivas causas e medidas corretivas;
- Elaboração do Relatório Anual 2013 – Qualidade da Água para Consumo Humano;
- Verificação local de pontos de amostragem de água para consumo humano, tendo em conta o consumo de água da rede pública e a acessibilidade, e respetiva alteração no PCQA online, no Portal da ERSAR;
- Envio de boletins de análise de água às Juntas de Freguesia, à Câmara Municipal de Soure, ao Hospital Distrital de Pombal e à Autoridade de Saúde;
- Entrega de boletins de análise de água para consumo humano e resultados analíticos a municípios com atividades económicas do ramo alimentar e/ou outras;
- Comunicação ao Delegado de Saúde de Leiria da inexistência de consumo de água da rede pública por estabelecimentos, de modo a salvaguardar a saúde pública;
- Planeamento e acompanhamento das análises químicas e bacteriológicas da água captada;
- Monitorização da qualidade da água das Fontes / Fontanários existentes no Concelho de Pombal – entrega de placas informativas para afixação pela Junta de Freguesia das Meirinhas;
- Acompanhamento do controlo operacional da desinfeção e da correção de pH (entrega de máscaras – carbonato de sódio) dos sistemas de água para abastecimento público – aquisição de pastilhas para medição de pH e de cloro e envio de fotómetros PCCHECKIT 3 em 1 para calibração;
- Apoio à gestão e controlo das ETA's (aquisição e aplicação/armazenamento de equipamento/material para dosagem) do Município de Pombal e do armazenamento de hipoclorito de sódio, carbonato de sódio e cloro gasoso (aluguer e inspeção/manutenção das garrafas) na Facfrigo;
- Planeamento e acompanhamento de descargas/purgas como medidas preventivas/corretivas de incumprimentos dos sistemas de água para abastecimento público;
- Acompanhamento do equipamento de correção de pH e de controlo de cloro nos sistemas 3. Casal da Rola/Louriçal, 8. Pedrogueira/guia, 12. Santo Amaro/Louriçal e 31. Chã de Baixo/Vermoil – calibração e reparação de controladores de cloro e de pH e substituição de sondas de pH;
- Preparação dos procedimentos para receção e utilização de Carbonato de Sódio anidro em pó para correção de pH;
- Acompanhamento dos Programas de Controlo de Qualidade da Água para Consumo Humano de 2013 e 2014 e apoio ao carregamento dos dados relativos ao ano de 2013 referentes à qualidade da água para consumo humano, na aplicação informática da ERSAR - IDQA – Distribuição de Água por Associações de Utilizadores, referente às Associações Particulares sem água da rede pública;

- Acompanhamento do Sistema de Purificação de Água por Osmose Inversa nas Oficinas da Câmara Municipal de Pombal;
- Estudo sobre tratamento de dureza da água de fontanários decorativos, aplicação de desinfetante, algicida e minorador de pH, acompanhamento do funcionamento de Condicionador anti calcário, doseador de pastilhas de bromo e filtro (medição de cloro e limpeza/desobstrução) na Fonte do Posto de Turismo de Pombal, na Fonte do Monumento ao Bombeiro, na Fonte do Monumento ao Emigrante, nas Fontes do Jardim do Arunca, na Fonte do Teatro-Cine, na Fonte do Cardal, na Fonte da Pérgola, na Fonte do Largo das Laranjeiras e na Fonte do Jardim da Água - monitorização e manutenção de fontes decorativas (verificação do funcionamento do equipamento eletromecânico, do material elétrico, bicos e do contador de água com a respetiva leitura);
- Pedido e avaliação de propostas para aquisição de material (anéis e cúpula), para implantação de caixa de visita, na via pública, onde será instalado Medidor de Caudal Eletromagnético de Águas Residuais de Indústria com Captação Própria;
- Elaboração do Relatório “Caracterização Quantitativa/Qualitativa de Efluentes Industriais, Instalação de Sistemas de Medição e Implementação de Tarifa;
- Atualização da base de dados informática sobre processos de firmas relacionados com a rejeição de águas residuais;
- Avaliação da qualidade e quantidade de efluentes a descarregar diretamente na ETAR Municipal de Pombal, elaboração das respetivas autorizações e ações de fiscalização (Processos analisados: Lusiaves, S.A. com instalações situadas nas freguesias da Guia e da Ilha);
- Avaliação da qualidade e quantidade de efluentes a descarregar no coletor municipal, elaboração das respetivas autorizações e ações de fiscalização (Processos analisados: Iber-Oleff, S.A. (taxa aplicada de emissão da autorização); Indumape, S.A., Sirolis, S.A. (taxa aplicada de emissão da autorização); DoceReina, Lda.; Derovo, S.A.; Fibroplac, S.A., Nutpor, Lda. e Nemoto, Lda.).

12. FINANÇAS MUNICIPAIS

Da atividade da Divisão de Finanças Municipais, que dá conta do trabalho desenvolvido em cada uma das Secções que lhe reportam no período abrangido, importa salientar os seguintes aspetos:

- A elaboração da prestação de contas relativas ao exercício de 2013 e relatório de gestão,
- A elaboração da proposta de revisão aos documentos previsionais 2014-2017, por utilização do saldo de gerência e também como consequência da aprovação de novas candidaturas, no âmbito do Programa Mais Centro.
- Salienta-se o vasto trabalho colocado no reporte de informação às entidades competentes, com acréscimo para a publicitação na página eletrónica da I.G.F. –

Inspeção Geral de Finanças, das subvenções e benefícios concedidos por entidades públicas, em conformidade com o disposto Lei nº 64/2013, de 27 de Agosto.

- No que se refere à aplicação da LCPA - Lei dos Compromissos e dos Pagamentos em Atraso e do Decreto-lei n.º 127/2012 de 21 de Junho, relativo às normas legais disciplinadoras dos procedimentos necessários à aplicação da referida lei, em que se deu continuidade à preocupação na determinação e controlo dos fundos disponíveis para efeitos de assunção de compromissos.
- Salienta-se ainda o esforço da Divisão colocado no controlo do endividamento, com impacto ao nível dos Pagamentos em Atraso, cujo saldo tem reflexo direto no cálculo dos fundos disponíveis.
- Na sequência da deliberação de Câmara tomada em 07.08.2013, no âmbito do Proc. n.º 8/2011 – Construção da Estação Elevatória de Outeiro Martinho”, procedeu-se ao acionamento das garantias bancárias n.ºs 2011.1470 e 2012.04238, no valor de € 7.780,08 e € 6.167,37, ambas prestadas pela firma Dominconstruções, Ld.ª e emitidas pela Sociedade GARVAL, S.A..
- Relativamente à Secção de Taxas e Licenças, remete-se em anexo resumo da atividade desenvolvida no período em análise, a qual integra a informação respeitante à Divisão, cuja receita emitida ascende a € 57.718,89.
- Quanto à atividade respeitante à Secção de Património, refira-se como principal aspeto, a concretização do objetivo de inventariação dos bens do Município, com particular destaque para a inventariação dos bens do domínio público, designadamente nas áreas de abastecimento de água, saneamento e rede viária e o impacto da referida inventariação na determinação do montante de amortizações do exercício e acumuladas, assim como ao nível de movimentos da conta de Proveitos diferidos, relativa à quota parte de participações transferidas para proveitos do exercício. Acresce referir, a obtenção de algumas avaliações de terrenos, designadamente para implantação do Centro Escolar da Mata Mourisca, do Centro Escolar de Carnide e do Centro de Negócios.
- Por fim, referir que no âmbito do artigo 33.º da LOE de 2014, esta Divisão procedeu à aplicação da redução remuneratória ao pagamento de senhas de presença dos eleitos locais.
- Por fim ao nível das funções do Departamento, salientar ainda que:
 - Procedeu-se à reunião da informação e atualização do Relatório de acompanhamento do Plano de Prevenção de gestão de riscos Março de 2014.

No âmbito da Unidade de Concursos e Gestão de Compras, há a referir os seguintes aspetos:

- A informação da Secção de Aprovisionamento contém a listagem de procedimentos de contratação pública que registaram movimentos ao nível do respetivo fluxo de contratação, durante o período a que reporta a informação, assim como o valor de

aquisições por ajuste direto simplificado, que ascendeu a € 313.251,49. De igual modo, são referidos os processos de alienação, que neste período ascenderam a € 9.892,60.

- Acresce referir que ao nível do Armazém da Facfrigo, se registou a atividade, ao nível de satisfação de requisições internas por unidade orgânica, que se encontra refletida na mesma informação.
- Ainda ao nível do Armazém Facfrigo, foi levado a cabo o inventário de existências no final do mês de Março, encontrando-se também em curso algumas ações em termos de reorganização do espaço e arrumação de materiais, tendo sido também implementado o plano de higienização.
- Ainda ao nível do armazém, no âmbito do ponto 2.9.10.2.2 do POCAL e recomendação do relatório de auditoria ao Armazém realizado pela EMPEA, foi implementado o carimbo de “Conferido” / “Recebido”.
- No âmbito do Relatório de auditoria realizada ao Armazém pela EMPEA em Dezembro de 2013, relativamente aos aspetos verificados no ponto 16 das conclusões do referido relatório, foram também remetidos e-mails às unidades orgânicas responsáveis pelas requisições com pedidos de aquisição de anos transatos, a aguardar levantamento de materiais, de há vários anos, a questionar o ponto de situação das necessidades subjacentes aos respetivos pedidos de aquisição.
- Ao nível da Secção de Aprovisionamento, para efeitos de gestão e aplicação aos contratos de aquisição de serviços, da redução remuneratória prevista na LOE de 2014, foi solicitada à Medidata, S.A. a inclusão no documento de Pedido de Aquisição, do campo referente ao código CPV – Vocabulário Principal, o qual passou a constar no cabeçalho do referido documento, desde meados de Março.

12.1- UNIDADE DE APOIO AO DESENVOLVIMENTO

No âmbito da Unidade de Apoio ao Desenvolvimento, informo o seguinte:

- Procedeu-se ao contacto com todas as entidades societárias e não societárias, nas quais o Município de Pombal detém participação, tendo sido preenchido o inquérito do SIPART, alojado na página www.igf.min-financas.pt, referente aos dados de todas as entidades que responderam até ao momento.
- Procedeu-se ao envio e submissão na plataforma eletrónica do P.O.P.H. - Programa Operacional do Potencial Humano, dos pedidos de alteração financeira e física das candidaturas:
 - Projeto n.º 048009/2011/65 - Plano Municipal de Promoção da Acessibilidade,
 - Projeto n.º 048006/2011/65 - Plano Local de Promoção da Acessibilidade,
 - relativamente aos quais foi também enviado o respetivo Termo de Aceitação da decisão de aprovação.
- Procedeu-se ao envio ao Mais Centro dos esclarecimentos solicitados, no âmbito da análise do Pedido de pagamento n.º 2 do Projeto: CULTREDE 2011-2013 Candidatura: REC_2011_13_005_4793 ID: 50941.

- Procedeu-se à análise da proposta de formulário a criar para efeitos de implementação do Programa “Porta Aberta”, tendo sido dados os contributos considerados pertinentes.
- Procedeu-se ao envio ao Programa Mais Centro do cronograma de execução física e financeira, para efeitos de celebração de contrato de financiamento do projeto “Ampliação e Remodelação da Extensão de Saúde da Guia”, cujo exemplar devidamente assinado, foi já devolvido àquela entidade.
- Procedeu-se ao envio ao Programa Mais Centro dos esclarecimentos solicitados no âmbito da análise financeira da Candidatura de Construção do Centro Escolar de Almagreira, relativas à identificação das parcelas de terreno para implantação do mesmo.
- Procedeu-se ao acompanhamento e disponibilização de documentação e informação solicitada no âmbito da Auditoria n.º 2/2014/SC2/POVT levada a cabo pelo IFDR – Instituto Financeiro para o Desenvolvimento Regional, IP, ao projeto – POVT-12-0146-FCOES-000115 - Abastecimento de Água Integrado a partir da Mata do Urso.
- Procedeu-se à submissão na plataforma do Mais Centro, no âmbito do Aviso de Candidaturas em regime de aprovação condicionada em Overbooking para investimentos de iniciativa municipal dos seguintes projetos e respetivos valores de investimento:
 - Requalificação dos Espaços Públicos da Aldeia do Vale: 165 706,92€
 - Beneficiação do Estádio Municipal das Meirinhas: 619 552,75€
 - Beneficiação e reparação do edifício de apoio ao Pavilhão das Atividades Económicas: 431 834,40€
 - Requalificação do Centro Histórico da Redinha (Arruamentos da Redinha - 1.ª fase): 224 508,02€
 - Construção da Casa de Abrigo: 454 647,61€
 - Construção e Beneficiação do Largo de Flandes: 226 551,27€
- Procedeu-se à elaboração e submissão na plataforma eletrónica do P.O.P.H. - Programa Operacional do Potencial Humano dos pedidos de reembolso, relativos aos seguintes projetos:
 - Projeto n.º 048009/2011/65 - Plano Municipal de Promoção da Acessibilidade: Pedido de Reembolso n.º 2/2013 submetido em 05.03.2014 no montante de 35.092,00€.
 - Projeto n.º 048006/2011/65 - Plano Local de Promoção da Acessibilidade: Pedido de Reembolso n.º 2/2013 submetido em 05.03.2014 no montante de 38.622,56€
- Procedeu-se à elaboração e submissão na plataforma eletrónica do POVT dos pedidos de reembolso, relativos aos seguintes projetos:
 - POVT-12-0146-FCOES-000255 - Remodelação / Ampliação da ETAR de Pombal e Construção de emissários e saneamento nas freguesias a sudeste

- de Pombal, (registo n.º 28), num valor total de despesa elegível de 404.285,97 €.
- POVT-12-0146-FCOES-000211 - Construção da rede de saneamento, emissários de Antões / Moita do Boi e do Carriço: (registo n.º 23), num valor total de despesa elegível de € 50.507,15.
 - POVT-12-0146-FCOES-000226 – Rede de Abastecimento de Água e Rede de Saneamento de Ranhas – Travasso – Flandes: (registo n.º 14), num valor total de despesa elegível de € 106.354,96.
 - POVT-12-0146-FCOES-000115 - Abastecimento de Água Integrado a partir da Mata do Urso: (registos n.º 37), num valor total de despesa elegível de € 244.479,55.
- Procedeu-se à elaboração e submissão na plataforma eletrónica do POVT das justificações de despesa, referentes aos seguintes pedidos de adiantamento Contra-Factura, relativos aos seguintes projetos:
 - POVT-12-0146-FCOES-000255 - Remodelação / Ampliação da ETAR de Pombal e Construção de emissários e saneamento nas freguesias a sudeste de Pombal, (registo n.º 29), num valor total de despesa elegível de 388.133,37 €.
 - POVT-12-0146-FCOES-000211 - Construção da rede de saneamento, emissários de Antões / Moita do Boi e do Carriço: (registo n.º 24), num valor total de despesa elegível de € 50.507,13.
 - POVT-12-0146-FCOES-000226 – Rede de Abastecimento de Água e Rede de Saneamento de Ranhas – Travasso – Flandes: (registo n.º 15), num valor total de despesa elegível de € 106.354,96.
 - POVT-12-0146-FCOES-000115 - Abastecimento de Água Integrado a partir da Mata do Urso: (registos n.º 38), num valor total de despesa elegível de € 244.479,55.
 - Foram preparados e submetidos na plataforma eletrónica do Mais Centro, os Pedidos de Pagamento relativos aos seguintes projetos:
 - Centro Escolar da Ilha, com despesa elegível de € 73 010,72,
 - Centro Escolar da Mata Mourisca, com despesa elegível de € 105.020,34.
 - P04-04 Programa de Valorização dos Castelos e Muralhas e Envolvente - Pombal com despesa elegível de 152 796,54€.
 - Procedeu-se ao envio ao P.O.P.H. - Programa Operacional do Potencial Humano dos comprovativos de despesa carimbada, referentes ao pedido de reembolso n.º 2/2013, relativos aos seguintes projetos:
 - Projeto n.º 048009/2011/65 - Plano Municipal de Promoção da Acessibilidade
 - Projeto n.º 048006/2011/65 - Plano Local de Promoção da Acessibilidade.
 - Foi prestada colaboração, na preparação da informação periódica a inserir na página eletrónica da DGAL, nomeadamente no contacto estabelecido com as entidades que

relevam para efeitos de limites da dívida total, nos termos dos artigos 52 e 54 da Lei n.º 73/2013 de 3 de Setembro

- Deu-se continuidade, para efeitos de determinação do valor a que se refere a alínea f) do n.º 1 do artigo 5.º do D.L. n.º 127/2012 de 21 de Junho e para cumprimento das obrigações previstas no DL. 52/2014, à elaboração do mapa de pedidos de pagamento submetidos nas plataformas eletrónicas no âmbito dos projetos financiados pelo QREN – Quadro de Referência Estratégico, com vista ao contributo para a determinação pela Divisão de Finanças Municipais dos fundos disponíveis.
- Procedeu-se à elaboração e submissão na plataforma eletrónica do POVT- Programa Operacional Valorização do Território, dos relatórios finais das seguintes operações:
 - POVT-12-0146-FCOES-000255: Remodelação da ETAR de Pombal, Construção de Emissário e Saneamento nas freguesias a Sudeste de Pombal
 - POVT-12-0146-FCOES-000115: Abastecimento de Água Integrado a partir da Mata do Urso
 - POVT-12-0146-FCOES-000211: Construção da rede de saneamento e emissários de Antões / Moita do Boi e do Carriço.
- No que se refere aos relatórios das restantes operações deste Programa, por motivos de sobreposição de várias obrigações em simultâneo, algumas delas constantes desta informação, não foi possível ainda proceder à sua submissão, o que se fará seguidamente.
- Encaminharam-se às respetivas seguradoras os seguintes acidentes:
 - Apólice n.º 8338101 - Seguro de Responsabilidade Civil Geral do Município:
 - Inundação na cave de uma moradia, sita na rua da Feteira, n.º 54 – Outeiro da Ranha – Pombal, de onde resultaram danos em materiais e equipamentos ali existentes, pertencentes ao Sr. Manuel Ferreira Fernandes, aquando da colocação da rede de abastecimento de água público em carga dos Reservatórios de Outeiro da Ranha, conforme informação da Unidade de Águas deste Município n.º I-000108/UA/14;
 - Apólice n.º 5907819 – Seguro Multirrisco:
 - Assalto ao Bar da Praia do Osso da Baleia e incêndio no respetivo anexo no dia 26 de Fevereiro 2014;
 - Assalto ao Bar da Praia do Osso da Baleia na noite de 25/26 de Março 2014;
- Outros sinistros:
 - Apólice n.º 01050551 da Caixa Agrícola Seguros - Veículo matrícula 56-04-MJ. Processo n.º P214M01699: Sinistro ocorrido dia 19-02-2014 tendo provocado danos em 2 contentores do lixo e respetivas bases. Pedido de indemnização no montante de 487,08€ (IVA incluído).

- No âmbito da gestão do procedimento de contratação do Proc. N.º 001/CPI/SA/12 – Aquisição de Serviços de Seguros, procedeu-se ainda à integração nas apólices dos seguintes riscos:
 - Apólice n.º AT62935718 - Acidentes de Trabalho:
 - procedeu-se ao envio do valor dos subsídios de desemprego dos beneficiários integrados no processo n.º 0016/PAC/13 - CEI-Património (Florestas).
 - Apólice n.º AG62942435 - Acidentes Pessoais Grupo: Inclusão de beneficiários no âmbito do Contrato Emprego-Inserção:
 - Inclusão de beneficiários no âmbito do Contrato Emprego-Inserção:
 - 1 Beneficiário - Inf. n.º I-000046/DMRHMA/14: João António Mota
 - 1 Beneficiário - Inf. n.º I-000048/DMRHMA/14: Ricardo Jorge Lourenço Agostinho
 - 1 Beneficiário - Inf. n.º I-000049/DMRHMA/14: Jorge Marques Costa
 - 1 Beneficiário - Inf. n.º I-000059/DMRHMA/14: Maria Alice Neto Gomes
 - Exclusão de beneficiários no âmbito do Contrato Emprego-Inserção:
 - 1 Beneficiário - Inf. n.º I-000059/DMRHMA/14 - Maria do Céu Mendes Cardoso Gameiro
 - Apólice n.º BO62943736 - Seguro de Grupo de Acidentes Pessoais Bombeiros
 - Bombeiros do Quadro de Honra, Reserva, Infantes, Cadetes e Estagiários
 - E-mail de 05-03-2014 – Exclusão de 2 bombeiros
 - E-mail de 16-04-2014 – Exclusão de 6 bombeiros
 - Apólice n.º BO62988642 - Seguro de Acidentes Pessoais do Quadro Ativo:
 - E-mail de 05-03-2014 – Inclusão de 1 bombeiro e exclusão de 1 bombeiro
 - E-mail de 16-04-2014 – Inclusão de 1 bombeiro e exclusão de 4 bombeiros
 - Apólice n.º 5907819 - Multiriscos:
 - Exposição de Arte Sacra: "Paixão, Morte e Ressurreição de Cristo" a decorrer entre os dias 11 de Abril e 18 de Maio no Centro Cultural de Pombal
 - Apólice n.º AG62984446 - Acidentes Pessoais OTL: Férias Ativas 2014
 - Férias Ativas 2014 entre os dias 7 e 17 de Abril a decorrer nas instalações da Escola Marquês de Pombal. 100 Crianças inscritas.
 - Apólice n.º 8338101 - Seguro de Responsabilidade Civil Geral do Município:
 - Pedido de inclusão na apólice do edifício do Parque de Estacionamento no Largo de S. Sebastião;
 - Consulta e contratação de seguro multirrisco para o edifício do Parque de Estacionamento no Largo de S. Sebastião. Adjudicado à Companhia de Seguros Fidelidade, S.A. com um prémio total de 1.191,84€

- Desenvolveram-se trabalhos de base, como sejam trabalho de informação, de forma a manter as bases de dados de trabalho atualizadas, de modo a permitir a resposta atempada às questões que se vão colocando no dia-a-dia, bem como foi dado andamento aos diversos assuntos de carácter rotineiro, do qual se realça a gestão e conferência informática de 13 documentos de despesa.

12.2 – SECÇÃO DE APROVISIONAMENTO

No âmbito da Unidade de Concursos e Gestão de Compras, há a referir os seguintes aspetos:

- Encontra-se em anexo informação da Secção de Aprovisionamento, que contém a listagem de procedimentos de contratação pública que registaram movimentos ao nível do respetivo fluxo de contratação, durante o período a que reporta a informação, assim como o valor de aquisições por ajuste direto simplificado, que ascendeu a € 313.251,49. De igual modo, são referidos os processos de alienação, que neste período ascenderam a € 9.892,60.
- Acresce referir que ao nível do Armazém da Facfrigo, se registou a atividade, ao nível de satisfação de requisições internas por unidade orgânica, que se encontra refletida na mesma informação.
- Ainda ao nível do Armazém Facfrigo, foi levado a cabo o inventário de existências no final do mês de Março, encontrando-se também em curso algumas acções em termos de reorganização do espaço e arrumação de materiais, tendo sido também implementado o plano de higienização.
- Ainda ao nível do armazém, no âmbito do ponto 2.9.10.2.2 do POCAL e recomendação do relatório de auditoria ao Armazém realizado pela EMPEA, foi implementado o carimbo de “Conferido” / “Recebido”.
- No âmbito do Relatório de auditoria realizada ao Armazém pela EMPEA em Dezembro de 2013, relativamente aos aspetos verificados no ponto 16 das conclusões do referido relatório, foram também remetidos e-mails às unidades orgânicas responsáveis pelas requisições com pedidos de aquisição de anos transatos, a aguardar levantamento de materiais, de há vários anos, a questionar o ponto de situação das necessidades subjacentes aos respetivos pedidos de aquisição.
- Ao nível da Secção de Aprovisionamento, para efeitos de gestão e aplicação aos contratos de aquisição de serviços, da redução remuneratória prevista na LOE de 2014, foi solicitada à Medidata, S.A. a inclusão no documento de Pedido de Aquisição, do campo referente ao código CPV – Vocabulário Principal, o qual passou a constar no cabeçalho do referido documento, desde meados de Março.

Processos que estão a decorrer:

Nº PROCº	DESIGNAÇÃO	ADJUDICADO A	PROCEDIMENTO	VALOR DO PROCEDIMENTO/ VALOR DE ADJUDICAÇÃO	SITUAÇÃO
072/AJD/SA/13	Aquisição de combustível a granel (gasóleo rodoviário e gasolina 95 octanas) para o Município de Pombal, ao abrigo do Acordo Quadro (AQCR2012), Lote 6 – Fornecimento de combustíveis rodoviários a granel para Portugal Continental, da ANCP (Agência Nacional de Compras Públicas) (Cab.2930)	REPSOL PORTUGUESA, S.A.	Ajuste Direto – Acordo Quadro (ANCP)	€ 539.610,00	Contrato assinado a 05.12.2013 Visto do Tribunal de Contas a 26-02-2014.

087/AJD/SA/13	Elaboração de estudos topográficos com perfis longitudinais dos coletores – saneamento doméstico de vários lugares.		Ajuste Direto	€ 6.325,00	Início de Procedimento
096/AJD/SA/13	Fornecimento de energia elétrica para instalações alimentadas em média tensão e baixa tensão especial do Município de Pombal ao abrigo do acordo quadro para o fornecimento de eletricidade em regime de mercado livre para Portugal Continental da ANCP.	EDP COMERCIAL – Comercialização de Energia, S.A.	Ajuste Direto – Acordo Quadro (ANCP)	€ 3.533.189,87	Contrato celebrado a 01-04-2014
003/CPB/SA/13	Fornecimento de Gás natural em abastecimento contínuo para duas instalações do Município de Pombal (Cab. 3561)	EDP COMERCIAL – Comercialização de Energia, S.A.	Concurso Público	€ 154.507,43	Contrato celebrado a 27-03-2014
001/AJD/SA/14	Aquisição Gasóleo de aquecimento para os Jardins-de-infância e Escolas Básicas do 1.º Ciclo do Concelho de Pombal	COPOMBAL – Cooperativa Agrícola do Concelho de Pombal, CRL	Ajuste Direto	€ 36.225,00	Contrato celebrado a 27-02-2014
002/AJD/SA/14	Prestação de serviços de vigilância permanente das instalações da ETA – Estação de Tratamento de Água de Mata do Urso e área envolvente	VIGIEXPERT – Prevenção e Vigilância Privada, Lda	Ajuste Direto	€ 9.600,00	Adjudicado a 12-02-2014
003/AJD/SA/14	Requalificação Urbana da E.N. 237 desclassificada (Alto do Cabaço / Barco) – Execução de alterações ao projeto	VILLACITA – Compra e Venda de Imóveis, Lda.	Ajuste Direto	€ 31.450,00	Contrato celebrado a 06-03-2014
004/AJD/SA/14	Fornecimento de artes materiais para promoção de meios promocionais de exterior	Advertannounce, Lda.	Ajuste Direto	€ 39.000,00	Contrato celebrado a 18-03-2014
005/AJD/SA/14	Prestação de serviços de coordenação e acompanhamento dos projetos e da execução das obras de requalificação e reestruturação da área histórica de Pombal	Reis De Figueiredo – Arquitetos Da Beira, Lda.	Ajuste Direto	€ 6.160,00	Adjudicado a 20-02-2014
006/AJD/SA/14	Aquisição de Sanitários para o Jardim de Flandes	CAPA – Engenharia e Construções Metalomecânicas, S.A.	Ajuste Direto	€ 12.356,90	Contrato celebrado a 21-03-2014
007/AJD/SA/14	Aquisição de produtos alimentares para a composição do cabaz de natal de 2013	Distripombal – Supermercados, S.A.	Ajuste Direto	€ 8.928,00	Adjudicado a 05-03-2014
008/AJD/SA/14	Reparação e beneficiação de obras de arte e pontões devido a danos causados por inundações e outras calamidades/ elaboração de projeto da ponte dos Reis – Almagreira	BETAR – Consultores, Lda.	Ajuste Direto	€ 11.920,00	Contrato celebrado a 11-04-2014
009/AJD/SA/14	Fornecimento de gás natural em abastecimento contínuo para duas instalações do município de Pombal	GOLD ENERGY – Comercializadora de Energia, S.A.	Ajuste Direto	€ 44.026,61	Aguarda pela assinatura do contrato
010/AJD/SA/14	Prestação de serviços de manutenção e inspeção a semáforos do Município do ano de 2013	EST - Empresa Serviços Técnicos, Lda.	Ajuste Direto	€ 7.822,64	Em análise de proposta
011/AJD/SA/14	Aquisição de contadores volumétricos	RESOPRE – Sociedade Revendedora de Aparelhos de Precisão, S.A.	Ajuste Direto	€ 10.647,50	Contrato celebrado a 22-04-2014
012/AJD/SA/14	Prestação de serviços de técnico de desporto, em regime de avença	Neuza Catarina Ferreira Gomes	Ajuste Direto	€ 10.389,80	Contrato celebrado a 21-03-2014
013/AJD/SA/14	Prestação de serviços jurídicos, em regime de avença (nos domínios do direito do ordenamento do território e do direito do urbanismo, em matéria contraordenacional e expediente geral da unidade jurídica, bem como, representação do município de pombal em juízo)	Teófilo Agostinho Martins Araújo Dos Santos	Ajuste Direto	€ 33.317,50	Contrato celebrado a 02-04-2014
014/AJD/SA/14	Construção e beneficiação de reservatórios (tratamento e pintura dos reservatórios elevados de Caxaria e Crespos)	Pinto & Braz, Lda.	Ajuste Direto	€ 14.023,61	Adjudicado a 27-03-2014
015/AJD/SA/14	Realização de análises físico-químicas das águas residuais, lamas e areias das ETAR'S de Pombal		Ajuste Direto	€ 9.620,32	Em análise de propostas
016/AJD/SA/14	Estudo de análise da extensão da rede Pombus e otimização	BIGADVANTAGE – Consultores de Gestão, Lda.	Ajuste Direto	€ 23.690,00	Aguarda pela assinatura do contrato
017/AJD/SA/14	Requalificação e reestruturação do centro histórico da cidade de Pombal (Continuação das prospeções arqueológicas)		Ajuste Direto	€ 12.500,00	Aguarda apresentação de proposta
018/AJD/SA/14	Aquisição de serviços de desenvolvimento para a implementação de plataforma de gestão de processos autárquicos		Ajuste Direto	€ 71.000,00	Aguarda audiência prévia
019/AJD/SA/14	Verificação periódica de contadores de água para abastecimento público.		Ajuste Direto	€ 65.120,00	Aguarda apresentação de propostas
020/AJD/SA/14	Aquisição de computadores para centros escolares, escolas do 1.º ciclo, jardins-de-infância, bibliotecas escolares e biblioteca municipal		Ajuste Direto	€ 60.000,00	Início de procedimento
003/AJDS/SA/14	Prestação de serviços de Auxiliar de Ação Educativa, em regime de tarefa – Jardins-de-infância	Lúisa Jesus Areia	Ajuste Direto Simplificado	2.400,00 €	Adjudicado a 06-03-2014
001/CPB/SA/14	Aquisição de serviços de comunicação de voz móvel, fixa, Internet e telegestão para o biénio 2014/2015	PT COMUNICAÇÕES, S.A. e MEO – Serviços de Comunicações e Multimédia, S.A., em Consórcio denominado “Consórcio PTC/MEO”	Concurso Público	€ 150.000,00	Contrato celebrado a 11-04-2014

002/CPB/SA/14	Fornecimento contínuo de artefactos de betão para o ano 2014		Concurso Público	€ 62.432,50	Análise de propostas
003/CPB/SA/14	Fornecimento contínuo de emulsão e misturas betuminosas para o Concelho de Pombal (2014)		Concurso Público	€ 83.000,00	Aguarda apresentação de propostas
001/CPVSA/14	Aquisição de serviços de seguros		Concurso Público Internacional	€ 373.180,00	Início de procedimento

Assim sendo, relativamente á informação prestada na última assembleia, e de uma forma resumida informa esta secção que:

- Foram iniciados 14 Ajustes Diretos (regime geral), 2 Concursos Públicos, 1 Concurso Público Internacional e 1 procedimento de Ajuste Direto Simplificado.
- Foram também emitidas no período compreendido entre 14 de Fevereiro de 2014 e 22 de Abril de 2014, 537 Notas de encomenda (do número 321 ao número 858) procedimentos de ajuste direto simplificado, nos termos do artigo 128º, num montante total de € 313.251,49.
- Foi também efetuado pela S.A. em articulação com a Dr.ª Dina Loureiro, um processo de alienação de um animal de espécie equina, pelo valor total de € 107,00 adjudicado ao Sr. Manuel da Conceição Lopes, e em articulação com a Eng.ª Ana Catarina Soares uma alienação de um lote de resíduos de metais pelo valor de € 9.785,60 adjudicado á empresa Moisés Monteiro – Comércio de Sucata, Unipessoal Lda.

Requisições emitidas ao armazém 3 de 12/02/2014 a 21/04/2014

REQUISITANTE	REQUISIÇÕES SATISFEITAS	REQUISIÇÕES PARCIALMENTE SATISFEITAS	REQUISIÇÕES POR SATISFAZER	TOTAL DE REQUISIÇÕES
UNIDADE DE ÁGUAS	173	21	30	224
SECTOR DE SANEAMENTO	14	1	1	16
UNIDADE DE RECURSOS NATURAIS	17	7	7	31
PISCINAS MUNICIPAIS	2		4	6
UNIDADE DE GESTÃO E PROMOÇÃO AMBIENTAL	6	1	1	8
UNIDADE DE DESPORTO E JUVENTUDE	1		2	3
SECÇÃO DE GESTÃO E CONSERVAÇÃO DE EQUIPAMENTOS	7	2		9
UNIDADE VETERINÁRIA, MERCADOS E FEIRAS	6			6
SECÇÃO DE APROVISIONAMENTO	5			5
SECÇÃO MOBILIDADE, TRANSITO E MANUTENÇÃO URBANA		1	11	12
SECÇÃO DE URBANISMO	5			5
SECÇÃO DE EDUCAÇÃO	2			2
TEATRO CINE	1			1
SECTOR DE ENERGIA	5			5
SECÇÃO DE RECURSOS HUMANOS	1			1
DIVISÃO DE OBRAS MUNICIPAIS	3		1	4
UNIDADE DE MONITORIZAÇÃO E CONTROLO DA QUALIDADE	9		1	10
UNIDADE DE TURISMO E LAZER	3	1		

EXPOCENTRO	2			2
UNIDADE DE CULTURA	3			3
DIVISÃO INFORMÁTICA	1			1
DIVISÃO GESTÃO ADMINISTRATIVA E COMERCIAL	1			1
	267	34	58	355

12.3 – DIVISÃO DE FINANÇAS MUNICIPAIS

- Foram elaborados o Relatório de Gestão e a Prestação de contas individuais do Município do ano económico de 2013, submetido à aprovação da Câmara Municipal.
- Ficou concluído todo o processo de inventariação dos bens de domínio público das funções Aguas, Saneamento, Rede Viária e Cemitérios, e que se apresenta de forma sucinta na informação prestada pela Secção de Património.
- Estão em preparação para serem enviados por via eletrónica ao Tribunal de Contas, até ao fim do mês de Abril, todos os documentos constantes na Prestação Contas de 2013.
- Foram prestadas as seguintes informações e declarações de índole financeira, à DGAL e A.T. - Autoridade Tributaria, através dos canais de comunicação via Internet:

DGAL, via SIIAL:

Reportes mensais de Fevereiro e Março, dos Pagamentos em Atraso, mapas de Controlo Orçamental da Despesa e Receita, Balancetes, e a Prestação de contas de 2013 e 1º trimestre de 2014, das Contas de Ordem, Fluxos de Caixa, Empréstimos, Fundo Social Municipal, Ativo Bruto e as Despesas com Pessoal.

AT, via Portal das Finanças:

Declarações de remunerações de Fevereiro e Março.

Reporte dos ficheiros SAF-T da faturação mensal de Fevereiro e Março.

- No cumprimento da LCPA (Lei 8/2012 de 21/02), o Município de Pombal apresenta à data de 22/04/2014 compromissos assumidos de € 36.876.539,93, onde se incluem os € 17.157.913,14 de compromissos transitados de 2013 por pagar, e Fundos Disponíveis de € 1.458.545,06.
- No que se refere ao Endividamento líquido total a Lei 73/2013 de 03/09, que veio regulamentar o novo regime financeiro das autarquias locais com entrada em vigor a 01/01/2014, estabeleceu um novo conceito de endividamento designado Dívida Total de Operações Orçamentais, calculado nos termos definidos no Artº 52º da referida Lei e que até ao momento, ainda não foi parametrizada e disponibilizada essa informação na aplicação SIIAL da DGAL.
- Quanto aos objetivos de redução dos pagamentos em atraso (> 90 dias), fixados pela Lei do Orçamento de Estado, para 2012 (Artº 65º da Lei 64-B/2011 de 30/12) e para 2013 (Artº 96º da Lei 66-B/2012 de 31/12), o Município mantém-se, atualmente, sem pagamentos em atraso.

12.4 – SECÇÃO DE CONTABILIDADE

No período decorrido desde o dia 13/02/2014 até ao dia 16/04/2014, a Secção de Contabilidade efetuou pagamentos no valor de total de € **6.820.731,27**, resumido da seguinte forma:

Fornecedores e Empreiteiros	€ 5.223.857,45
Despesas com Pessoal	€ 1.203.583,62
Subsídios, Encargos Bancários e Outros	€ 393.290,20
TOTAL DA DESPESA (Pagamentos)	€ 6.820.731,27

A Tesouraria Municipal recebeu no período em referência, receita proveniente dos diversos serviços do Município e de transferências da Administração Central, no montante total de € **7.305.015,15**, sintetizado da seguinte forma:

Receita Corrente	€ 5.376.184,22
Receita de Capital	€ 1.928.830,93
TOTAL DA RECEITA (Recebimentos)	€ 7.305.015,15

O montante da dívida à data de 16/04/2014, totalizava € **10.907.993,16**, correspondente a € **3.027.858,63, de curto prazo** e € **7.880.134,53 de médio/longo prazo**, resumido da seguinte forma:

DIVIDA DE CURTO PRAZO	
Empreiteiros de Obras Publicas	€ 2.235.938,98
Fornecedores c/c	€ 496.567,82
Fornecedores-faturas em conferência	€ 295.351,83
Total da dívida de curto prazo	€ 3.027.858,63
DIVIDA DE MÉDIO/LONGO PRAZO	
Empréstimos Bancários	€ 7.048.112,40
Empréstimos do I.H.R.U.	€ 832.022,13
Total da dívida de médio/longo prazo	€ 7.880.134,53
TOTAL DA DIVIDA GERAL	€ 10.907.993,16

Os saldos contabilísticos das nossas contas bancárias em 16/04/2014, resumem-se de seguida:

ENTIDADES BANCÁRIAS	Saldo Contabilístico
C.G.D. - Contas Orçamentais	€ 3.466.970,63
C.G.D. - Operações de Tesouraria	€ 2.429.787,16
C.C.A. - Credito Agrícola	€ 250.003,37
ST- Santander Totta	€ 269.216,03
BES-Banco Espirito Santo	€ 1.167.152,56
BPI	€ 74.750,85
TOTAL BANCOS	€ 7.657.880,60

a) Operações de Tesouraria - Dinheiro de Terceiros à guarda do Município

12.5 – SECÇÃO DE TAXAS, LICENÇAS E METROLOGIA

No período de 14/02/2014 a 21/04/2014, a Secção prestou os seguintes serviços:

	PROCESSOS REGISTADOS	GUIAS/FATURAS EMITIDAS	RECEITA
Habitação		266	7.230,72
Mercados e Feiras		300	16.173,08
Outras Rendas		26	18.933,98
Direitos de passagem		7	1.843,10
Horários Funcionamento	28		298,70
Alvarás concessão terrenos cemitérios municipais	9		6.923,00
Inspeção/reinspecção elevadores	14		1.344,00
Exames/concessão/renovação cartas caçador	62		400,71
Licenças de ruído/Autorização fogo artifício	53		1.361,40
Licença Ocupação via pública	8		1.079,72
Vistorias a viaturas	21		541,80
Licenças Publicidade	1		93,60
Instrumentos verificados - Metrologia	88		1.495,08
TOTAL	284	599	€ 57.718,89

No âmbito do Licenciamento Zero, 1 processo de pedido de Ocupação da Via Publica e os 28 processos de pedidos de Horário de Funcionamento foram submetidos através da plataforma do Balcão do Empreendedor.

12.6 – SECÇÃO DE PATRIMÓNIO

- No período compreendido entre 15/02/2014 a 22/04/2014, a Secção de Património concluiu o processo de inventariação dos bens do domínio público municipal das funções Aguas, Saneamento, Rede Viária e Cemitérios.

- Passaram a integrar o património Municipal, **488** bens imóveis, avaliados em **€ 78.634.468,94**, devidamente registados na aplicação de Gestão de Património, distribuídos da seguinte forma:
 - Infraestruturas afetas à Rede Viária – 95 bens (€ 41.283.648,40);
 - Infraestruturas afetas ao Saneamento – 34 bens (€12.516.256,07);
 - Infraestruturas afetas ao Abastecimento de água – 353 bens (€ 23.419.961,28);
 - Cemitérios – 6 bens (€ 1.414.603,19)
 a aditar aos restantes bens inventariados neste período, designadamente, 875 bens moveis (Contentores) no valor de 49.014,11 e 28 bens imóveis no valor de € 9.474.611,64.
- Procedeu-se ao registo dos Subsídios para Investimento, para efeitos de cálculo dos proveitos diferidos, que abrangeu 48 obras objeto de financiamento, no valor total € 13.522.683,28.
- Foram efetuados os cálculos das amortizações:
 - do exercício de 2013, no valor de € 5.754.420,62,
 - de anos anteriores, no valor € 21.344.917,93, refletido nas contas 51 e 59, referente aos bens adquiridos ou construídos em anos anteriores e inventariados em 2013.
- Efetuaram-se os cálculos dos proveitos diferidos, reportado a 2013, que reduziu em € 695.316,43, o valor das amortizações calculadas no exercício.

13. RECURSOS HUMANOS E MODERNIZAÇÃO ADMINISTRATIVA

13.1 – RECURSOS HUMANOS

No período que mediou entre a última sessão da Assembleia Municipal e a presente data, destacamos em termos funcionais, relativamente ao Departamento Municipal de Recursos Humanos e Modernização Administrativa os seguintes aspetos:

- **Procedimentos Concurrais** – relativos a postos de trabalho previstos e não ocupados no Mapa de Pessoal, concretamente:
 - 4 Postos de trabalho de Assistente Operacional (Operador de Estações Elevatórias, Tratamento ou Depuradoras), em regime de contrato de trabalho por tempo indeterminado, para a Unidade de Saneamento; 4 Postos de trabalho de Assistente Operacional (Cantoneiro de Limpeza), em regime de contrato de trabalho por tempo indeterminado, para a Unidade de Gestão e Promoção Ambiental; e, 1 Posto de trabalho de Assistente Operacional (Mecânico), em regime de contrato de trabalho por tempo indeterminado, para a Divisão de Gestão e Conservação de Equipamentos - na sequência da deliberação do Órgão Câmara Municipal, proferida em reunião de Câmara de 14/02/2014 e do Órgão Assembleia Municipal, proferida em sessão de

28/02/2014, foram elaborados avisos e respetivas publicações em Diário da República, 2.ª série, na página eletrónica do Município de Pombal e na Bolsa de Emprego Público, tendo terminado a apresentação de candidaturas no dia 02 de abril de 2014. Na presente data os referidos procedimentos concursais encontram-se em fase de elaboração da lista de admitidos e excluídos e posterior marcação do 1.º método de seleção, ou seja, a Prova Prática de Conhecimentos.

- 1 Posto de trabalho de Técnico Superior – área de Educação Social, para a Divisão de Educação – encontra-se em fase de audiência prévia do ato de homologação da lista de ordenação final;
 - 2 Postos de trabalho de Assistente Operacional (área de Auxiliar de Ação Educativa), para a Secção de Educação – na sequência da deliberação do Órgão Câmara Municipal, proferida em reunião de Câmara de 04/02/2014 foi reconhecida a existência de relevante interesse público relativamente à renovação dos contratos de trabalho em funções públicas por tempo determinado (a termo resolutivo certo) e foi emitido parecer favorável.
- **Períodos Experimentais:** encontram-se a decorrer os períodos experimentais de 180 dias dos Técnicos Superiores – áreas de: Gestão de Recursos Humanos; Segurança no Trabalho e Solicitadoria.
 - Reporte, à DGAL, na aplicação informática SIIAL, da informação relativa ao Pessoal ao Serviço da autarquia, incluindo o número de entradas e saídas ocorridas no 1.º Trimestre de 2014.
 - Reporte, à DGAL, na aplicação informática SIIAL, da informação relativa aos Recursos Humanos da autarquia (1.º trimestre de 2014).
 - **Balanco Social** – foi elaborado com reporte a 31/12/2013, tendo sido remetido à reunião de Câmara de 14/04/2014, para conhecimento.
 - Elaboração de listagem de dias de férias a gozar pelos trabalhadores até 30 de abril de 2014, de acordo com o Art.º 175.º do RCTFP (dados reportados a 01-01-2014).
 - **Elaboração de estudo da evolução do trabalho extraordinário – 2013 vs 2012,**
 - **Elaboração de estudo da evolução do trabalho extraordinário – 1.º trimestre 2014 vs 2013,** que passa a ser realizado trimestralmente.
 - **Atualização de cadastros individuais dos trabalhadores** – foi concluída a necessária atualização com reporte a 31/12/2013.
 - **Mapa de Férias dos Trabalhadores** – foi elaborado para o corrente ano.
 - **Controlo do registo de ponto (Assiduidade / Pontualidade)** – Trabalho envolvendo listagens gerais e individuais relativas à marcação de ponto nos meses de janeiro, fevereiro, e março de 2014, ao controlo dos períodos não justificados e consolidação do Mapa Individual dos trabalhadores com registos irregulares.
 - **Acumulação de funções** – comunicação aos colaboradores da Câmara Municipal de Pombal para que procedessem à entrega de pedido de autorização para acumulação

de funções públicas com funções privadas e / ou outras funções públicas; realização da respetiva análise e enquadramento legal e submissão a despacho superior.

- **Contratos Emprego-Inserção – IEFP** (para desempregados beneficiários do subsídio de desemprego ou social de desemprego):
 - O pagamento das bolsas, subsídios de refeição e despesas de transportes referentes aos trabalhadores integrados neste Município, através da Medida Contrato Emprego-Inserção, relativo aos meses de fevereiro e março de 2014 foram processados pelo Departamento Municipal de Recursos Humanos e Modernização Administrativa;
 - Foram submetidas as seguintes candidaturas para:
 - 5 beneficiários (cantoneiros de limpeza), aguardando-se a sua integração;
 - 1 beneficiário (eletricista), aguardando-se a sua integração;
 - 8 beneficiários (canalizadores), aguardando-se a sua integração;
 - 1 beneficiário (serralheiro), o qual foi integrado a 24-02-2014;
 - 1 beneficiário (carpinteiro), o qual foi integrado a 12-03-2014;
 - 1 beneficiário (operador de informática), o qual foi integrado a 19-02-2014;
 - 2 beneficiários (pintores – 7 meses), aguardando-se a sua integração;
 - 1 beneficiário (engenheiro químico), o qual foi integrado a 17-02-2014;
 - 1 beneficiário (geógrafo), o qual foi integrado a 17-03-2014;
 - 1 beneficiário (porta miras – 6 meses), o qual foi integrado a 17-02-2014;
 - 5 beneficiários (canalizadores), aguardando-se a sua integração;
 - 1 beneficiário (coveiro), o qual foi integrado a 17-03-2014;
 - 1 beneficiário (sociólogo – Projeto EPIS), o qual foi integrado a 15-04-2014;
 - 1 beneficiário (bibliotecário), aguardando-se a aprovação por parte do IEFP, IP.

Nota: Em todos os casos em que já foi concretizada a integração de beneficiários, foram efetuadas entrevistas aos candidatos enviados pelo IEFP.

- **Contratos Emprego-Inserção+ – IEFP** (para desempregados inscritos nos serviços de emprego e beneficiários do rendimento social de inserção e para desempregados inscritos nos serviços de emprego não beneficiários de prestações de desemprego ou do rendimento social de inserção):
 - 1 beneficiário (Professor do Ensino Básico – 1.º Ciclo) – Arquivo Municipal, aguardando-se a sua integração;
 - 1 beneficiário (Professor do Ensino Básico – 1.º Ciclo) – Projeto EPIS, aguardando-se a aprovação por parte do IEFP, IP.
- **Programa Estágios-Emprego – Portaria n.º 204-B/2013, de 18 de junho – IEFP:**

Foram submetidas as seguintes candidaturas:

 - Turismo – Unidade de Turismo e Lazer, para 1 estagiário, aguardando-se a aprovação por parte do IEFP, IP;

- Higiene e Segurança no Trabalho – Departamento Municipal de Recursos Humanos e Modernização Administrativa, para 1 estagiário, aguardando-se a aprovação por parte do IEFP, IP;
 - Eletricidade (nível 2) – Unidade de Gestão e Promoção Ambiental, para 1 estagiário, aguardando-se a aprovação por parte do IEFP, IP;
 - Programação – Divisão de Informática, para 1 estagiário, aguardando-se a aprovação por parte do IEFP, IP;
 - Contabilidade – Departamento Municipal de Finanças – Secção de Património, para 1 estagiário, aguardando-se a aprovação por parte do IEFP, IP;
 - Eletromecânica (nível 3) – Departamento de Águas, Saneamento e Ambiente – Unidade de Saneamento, para 2 estagiários, aguardando-se a aprovação por parte do IEFP, IP;
 - Turismo e Património Cultural – Unidade de Cultura – Museus Municipais, para 1 estagiário, aguardando-se a aprovação por parte do IEFP, IP;
 - Projeto EPIS, para 1 estagiário, aguardando-se a aprovação por parte do IEFP, IP;
 - Administração – Departamento Municipal de Recursos Humanos e Modernização Administrativa – Secção de Administração Geral - Atas, para 1 estagiário, aguardando-se a aprovação por parte do IEFP, IP.
- **Formação Profissional**

Organizaram-se os processos de inscrição para as seguintes ações de formação:

 - Mobilidade, Requalificação e Extinção da Relação Jurídica de Emprego (Pombal) – 15 participantes;
 - Sistemas Informação Geográfica (Pombal) – 11 participantes;
 - Sistema Certificação Energética (Leiria) – 1 participante;
 - Prevenção e Controle Diabetes, Hipertensão Arterial e Colesterol (Pombal) – 28 participantes;
 - Higienização de Instalações (Pombal) – 6 participantes;
 - Gepal – Gestão Pública na Administração Local (Coimbra) – 5 participantes;
 - Uso Sustentável de Produtos Fitofarmacêuticos – Lei n.º 26/2013, de 11 de abril (Oeiras) – 4 participantes.
 - **Higiene, Segurança e Saúde no Trabalho**

Na continuidade dos meses anteriores, foram realizadas análises, eletrocardiogramas, audiometrias e outros exames, bem assim, consultas de Medicina no Trabalho.
 - **Para além do acima referido**, procedeu-se ao enquadramento de várias questões associadas a:
 - Instrução de processos de pedidos de aposentação;
 - Licenças sem remuneração (concessão, renovações e regresso antecipado);
 - Reinscrição de trabalhadores na ADSE e CGA após regresso de licença sem remuneração;

- CEI'S/IEFP para integração de trabalhadores subsidiados;
- Processamento de vencimentos e abonos diversos, dos trabalhadores ao serviço desta Autarquia, com base nos normativos associados à LVCR e RCTFP, bem assim demais regimes legais aplicáveis;
- Acidentes de trabalho;
- Instrução de processos de submissão a Junta Médica da ADSE;
- Estágios curriculares e de acesso à respetiva Ordem;
- Informações várias;
- Afetação de pessoal pertencente ao Mapa de Pessoal a outros postos de trabalho, tendo em vista a racionalização dos efetivos;
- Consulta de processos no Arquivo Municipal, para elaboração de informações, para elaboração de declaração de tempo de serviço prestado neste Município e para organização de processos de aposentação.

13.2 – SECÇÃO DE ADMINISTRAÇÃO GERAL / ATAS

13.2.1 - Reuniões

- Foi reunida e analisada toda a documentação que suporta a elaboração das ordens de trabalhos das reuniões do Órgão Câmara Municipal;
- Foram organizados de todos os processos e efetuadas as respetivas deliberações, para serem devolvidos aos respetivos serviços;
- Foram organizados todos os processos de deliberação a submeter à Assembleia Municipal;
- Foram elaboradas as atas das reuniões da Câmara Municipal através da audição das respetivas gravações
- Foram emitidas certidões de teor, relativas a diversos assuntos apresentados, discutidos e votados nas Reuniões de Câmara/ Sessões da Assembleia Municipal;
- Foram emitidas diversas certidões de narrativa com vista à sua remessa ao Tribunal de Contas, no âmbito dos processos de Obras Públicas.
- Foram celebradas as minutas de contratos inter administrativos, nos termos da Lei n.º 75/2013 de 12 de setembro, para submeter à apreciação do Sr. Presidente da Câmara e posteriormente dos Senhores Presidentes de Junta de Freguesia.
- Foi consultada e distribuída diariamente, pelos respetivos serviços do Município, a legislação publicada no Diário da República.
- Este serviço encontra-se também a acompanhar todo o Processo Eleitoral para a Eleição para o Parlamento Europeu de 25 de maio de 2014.

13.2.2 - Assembleia Municipal

- A correspondência recebida foi remetida via e-mail ao Senhor Presidente da Assembleia, com vista ao seu conhecimento;
- Foram ouvidas as gravações da última Sessão da Assembleia Municipal Ordinária e redigida a respetiva ata.

13.2.3 - Notariado

Foram efetuadas vários atos, conforme se pode verificar pelo seguinte quadro:

Quantidade de atos realizados	Tipo de Atos
1	Averbamento à descrição
1	Averbamento anexação
4	Protocolo de Cedência
1	Escritura de Justificação (Cantina Escolar Olímpia Tomé Feteira)

13.2.4 - Serviço de Finanças

- Apresentação do modelo 1 do IMI
Foi apresentado o modelo 1 do IMI, no Serviço de Finanças de Pombal, para inscrição do Quiosque situado no Largo do Cardal e do Pólo Escolar da Ilha.

13.2.5 - Secção de Administração Geral

- De 15 de fevereiro de 2014 a 21 de abril de 2014, houve um total de 5.542 registos de correspondência recebida.

13.2.6 - Fórum Municipal

Foram efetuados 6.586 atendimentos nos Balcões do Fórum Municipal, conforme quadro infra:

Fila	Atendimentos Efetuados
PC - Aguas e Saneamento	2132
PC - Fiscalização	66
PC - Obras	177
PC - Outros	683
PC - Pombus	268
PC - Taxas e licenças	422
ST - Aguas e Saneamento	1422
ST - Fiscalização	108
ST - Obras	962
ST - Taxas e licenças	346
Total Geral	6586

Após várias diligências efetuadas pelos trabalhadores afetos ao Fórum Município, no sentido dos utentes do Município de Pombal, aderirem à fatura eletrónica, ao débito direto e à fatura Bimestral, registaram-se os seguintes números de adesões:

	N.ºs de Adesões Obtidas
Fatura Eletrónica	110
Débito Direto	208
Fatura Bimestral	114
Total Geral	432

14. INFORMÁTICA

- Foram emitidos vários pareceres relativos a informações originadas na DI
- Foi garantida a manutenção do Sistema de Informação e Comunicação do Município.

Esta manutenção divide-se nas seguintes tarefas:

- Helpdesk aos utilizadores do Município, Jardins Escola, Escolas do Ensino Básico e Juntas de Freguesia;
 - Resolução de problemas relacionados com Software (Intranet, SAGA, Sistema Operativo, Internet, Email, B@M, Portal, etc.);
 - Reparação de Hardware avariado e obsoleto garantindo a sua substituição;
 - Administração e manutenção do parque informático assim como de todos os serviços inerentes;
 - Manutenção e garantia de funcionamento dos pontos públicos de acesso à Internet (LeiriaRegiãoDigital);
 - Manutenção dos servidores do Sistema de Informação do Município;
 - Manutenção da rede dos edifícios;
 - Assistência aos problemas do sistema de informação do POMBUS;
 - Manutenção das aplicações desenvolvidas na plataforma Outsistemas;
 - Colocação de conteúdos no Portal Municipal;
 - Criação de conteúdos ao nível de imagem para o Portal e para Intranet;
- No quadro seguinte pode-se observar o número e tipos de tickets registados e resolvidos no âmbito do apoio prestado aos utilizadores (helpdesk):

Tipo de Apoio	Número de pedidos
Escolas	43
Software	69
Portal	21
B@M	19
Printing	13
Hardware	12

Empréstimos	8
PMUGEST	4
Freguesias	4
Videovigilância	3
Antivírus	3
Aplicações SIGMA	2
Comunicações	1
Total Geral	202

- As atividades de maior relevância no período foram as seguintes:
 - Desenvolvimentos:
 - B@M - Desenvolvimentos de novo pedido: Pedido de contrato de débito direto;
 - B@M - Desenvolvimentos de novo pedido: Pedido de contrato de água;
 - B@M - Desenvolvimentos de novo pedido: Pedido de acordo de Pagamento;
 - B@M – Desenvolvimento da apresentação do Mapa de Dívida do cliente;
 - B@M - Permitir o pagamento de orçamentos de ramais de água em prestações;
 - B@M - Listagem dos pagamentos em prestações de ramais (pagos e por pagar);
 - B@M - Reformulação da página de pagamentos no BAM, de forma a permitir pedidos de anulação;
 - Ramais antigos - identificar os nomes que estão lançados na BD com situação null em branco (não tem associado um 0 ou um 1) e colocar a situação 0;
 - WebCinema – Alterações e desenvolvimentos solicitados;
 - WebSubsídios – Alterações de relatórios;
 - WebDoc 2.0 – Alterações a novos requisitos solicitados;
 - Webmeeting – Desenvolvimento de nova funcionalidade para permitir o download dos documentos de cada ponto da reunião;
 - Levantamento de Workflows para preparar a desmaterialização de pedidos aos Recursos Humanos;
 - Instalação de sistema de videovigilância numa ETAR do concelho de Pombal;
 - Acompanhamento dos seguintes concursos públicos:
 - Aquisição de serviços de comunicações de voz móvel, fixa, Internet e Telegestão para o biénio 2014-2015;
 - Aquisição de serviços de desenvolvimento de ferramenta de Gestão de Processos autárquicos (medida nº 70 candidatura SAMA)
 - Identificação de soluções de Storage e Virtualização;
 - Identificação de soluções para implementar um sistema de videovigilância no Castelo de Pombal;
 - Ligação Wi-fi entre o Castelo de Pombal e a rede do Município;

- Implementação de software de gestão de projetos (Redmine);
- Implementação de antivírus Kaspersky;
- Apoio na migração do novo servidor de Sistema de Informação Geográfica;
- Criação de vários trabalhos gráficos, para colocação no portal do Município, convites, flyers, entre outros;
- Migração dos sites www.cafeconcerto.pt, www.pmugest.pt e www.festasdobodo.com para o servidor do Leiria Região Digital;
- Instalação da Rede LAN na EB1 da Escola Básica nº 1 de Pombal, ao abrigo da candidatura Economia Digital, cujo promotor é a CIMPL;
- Elaboração de especificações e procedimento de aquisição dos seguintes concursos:
 - Levantamento de requisitos e elaboração das especificações técnicas para a aquisição de uma plataforma de segurança periférica;
 - Solução e custos para implementação da Supervisão e telesinalização dos equipamentos de drenagem e tratamento de águas residuais - ETAR e EEAR.

15. EQUIPA MULTIDISCIPLINAR DE PLANEAMENTO ESTRATÉGICO E AUDITORIA

- Elaborado o Relatório anual, referente a março de 2014, sobre a execução do Plano de Prevenção de Riscos de Gestão (incluindo os de corrupção e infrações conexas) | Revisão 01, deste Município, em linha com o inscrito na alínea d), do ponto 1.1, da Recomendação n.º 1/2009, do Conselho de Prevenção Corrupção (CPC) e do ponto VI, do referido Plano, a ser presente, para apreciação, ao Órgão Câmara Municipal;
- Corre termos a instrução de Processo de Inquérito, determinado por despacho do Exmo. Senhor Presidente da Câmara, datado de 27/02/2014, inerente a factos associados a «Terreno localizado em Vales | Zona Industrial do Lourical».

16. MOBILIDADE, TRÂNSITO E TRANSPORTES URBANOS

16.1 – MOBILIDADE

Plano para a Promoção das Acessibilidade

- Desenvolvimento de ações de sensibilização a operadores de comércio;
- Organização do Seminário Internacional “A acessibilidade e a mobilidade como fatores de desenvolvimento”, com o objetivo de sensibilizar para as melhores práticas na construção de um território para todos;
- Promoção e divulgação do Manual de Orientações Técnicas – Acessibilidade e Mobilidade, que visa reconhecer e diagnosticar as principais barreiras e sensibilizar para as melhores soluções de acessibilidade, no espaço público, edificado, transporte, comunicação e infoacessibilidades;
-

- Consulta ao mercado para fornecimento de materiais informativos e de divulgação / comunicação das ações a desenvolver no âmbito do projeto RAMPA, nomeadamente: totens em português, inglês e braille; legendas em braille para o Museu Marquês de Pombal.
- “Ações de Informação/ Sensibilização à Comunidade Escolar” – Consulta ao mercado para fornecimento de materiais para simulação prática de diferentes tipos de deficiência, através da aquisição de: lápis para daltónicos, abecedário em braille, cadeira Joelite, andarilho, cadeira de rodas, canadianas, bengala e plataforma a simular uma escola acessível.

16.2 – TRÂNSITO

Sinalética

- Preparação de estudo para implementação de Solução Semafórica Inteligente com vista a reduzir os constrangimentos de tráfego no Largo 25 de Abril;
- Preparação de proposta para redefinição da zona de passeio na Rua António Fortunato da Rocha Quaresma, junto à Escola Secundária, com vista a criar uma zona de estacionamento para veículos automóveis;
- Elaboração de plano para definição de 3 zonas de estacionamento de motociclos na cidade de Pombal (CTT, Rua de Ansião/Mercado e Escola Secundária de Pombal - Parque de Estacionamento do Centro de Saúde);
- Estudo para a inversão do sentido de trânsito na Rua Custódio Freire e consequentes alterações na Rua de Ansião e Rua Dr. Luís Torres;
- Elaboração de projeto para criação de zona de estacionamento no Viaduto Guilherme Santos (junto ao BPI);
- Continuação do levantamento e recolocação de toda a sinalização de trânsito, em desconformidade com o Regulamento de Sinalização de Trânsito e com o Dec. Lei n.º 163/2006, em várias zonas da cidade de Pombal:

16.3 - TRANSPORTES URBANOS

Atividades gerais

- Preparação de requisitos e definição de objetivos do estudo a desenvolver para a Análise da Extensão da Rede de Transporte Coletivo POMBUS e sua Otimização.

Utilização dos Pombus

- n.º de utentes em fevereiro de 2014: 21.433
- n.º de utentes em Março de 2104: 20.081
- Receita de fevereiro de 2014: 4.352,10 €
- Receita de março de 2104: 4.230,10 €

16.4 – MANUTENÇÃO URBANA

- Reparação e reposição de calçada em passeios, em vários pontos da cidade;
- Reparação de um muro em Queitide;
- Diversos trabalhos de pedreiro (construção de caixas de visita e muros) no Centro Distribuidor de Abastecimento de Água da Caxaria;
- Construção de maciços de betão na Casa da Guarda-florestal do Grou, para colocação de vedação em madeira;
- Ampliação de passeio em calçada miúda e construção de rampa entre talhões, no Cemitério de Pombal;
- Reparação de casa de banho num apartamento habitacional no Bairro S. João de Deus;
- Aplicação de um Abrigo de Passageiros para o “Pombus” na Estrada da Charneca;
- Colocação de pinos balizadores no acesso ao Castelo;
- Reparação do pavimento em cimento do recreio da Escola Pré-Primária de Pombal;
- Pintura dos Reservatórios de Água do Alto dos Crespos e Caxaria;
- Lavagem para posterior pintura dos muros do Cemitério de Pombal;
- Pintura de abrigos de passageiros metálicos executados na Serralharia Municipal;
- Limpeza e pintura de “grafites” em vários locais da cidade;
- Pintura interior da Casa Anexa ao Museu Marquês de Pombal;
- Tratamento das madeiras dos Abrigos da Encosta do Castelo.

17. FISCALIZAÇÃO MUNICIPAL

DESCRICAÇÃO	TIPO	TOTAL PROC NOVOS	TOTAL PROC TRATADOS
Participação de Obras Isentas de Controlo Prévio	01.FIS OBP	30	18
Inspeção de obras	03.00		23
Pedido de Certidão	102.00/02.FIS OBP	11	38
Reclamações Diversas	118.00 /218.00/203.00 FIS	5	13
Pedido Licença/ Ocupação Via Pública por motivo de Obras	12.00 OBP	6	4
Pedidos Diversos (Fotocopias, Certidões, IMOPI, ...)	18.00 OBP	2	6
Operações Urbanísticas	200.00 FIS	11	21
Feirantes	201.00 FIS		
Higiene e Limpeza dos Espaços Público e Privados (Limpeza de terrenos)	205.00FIS/ 03.FIS	4	12
Resíduos Sólidos	205.01 FIS		
Ruído	205.02 FIS		
Sucata	205.03 FIS		
Saúde Pública	205.05 FIS		2
Remoção de veículos	205.07 FIS		

Iluminação Pública	206.00	OBP	25	57
Ocupação da via pública	207.00	FIS		1
Venda Ambulante	208.00	FIS		
Diversos Assuntos	209.00	FIS	10	10
Fichas de atendimento ao Munícipe (GAP)	209.01	FIS		
Publicidade	210.00	FIS	1	1
Destruição de Revestimento Vegetal	211.00	FIS	1	
Notificações Pessoais	212.00	FIS	4	5
Resguardo contra quedas em poços e depressões	214.03	FIS		
Fiscalização de utilização/ocupação de prédios/ frações	22.04			
Embargo de obras				1
Tratamento de correio				116
Participações de Contra ordenação				25
Licenciamento Zero (esplanadas)	18.00/22.05		4	4

18. GABINETE TÉCNICO FLORESTAL

- Informações Técnicas de pedidos para as ações de Destruição do Revestimento Vegetal tendo por finalidade a (re) florestação dos mesmos;
- Pareceres a autorizações prévias das ações de reflorestação enviadas pelo ICNF, no âmbito do RJAAR;
- Informações técnicas relativas a queimas, queimadas e fogueiras, de acordo com o DL 124/2006, de 28 de Junho, com nova redação dada pelo DL 17/2009, de 14 de Janeiro;
- Informações relativas ao Decreto-lei n. 96/2013, de 19 de Julho – Ações de florestação e reflorestação;
- Acompanhamento e coordenação de trabalhos efetuados pela equipa de Sapadores Florestais do Município;
- Submissão em plataforma do ICNF, do Relatório de Atividades da equipa de Sapadores Florestais;
- Acompanhamento e coordenação das equipas de prevenção florestal – CEI Património (florestas), em termos de gestão de combustíveis;
- Informações diversas prestadas aos munícipes;
- Limpezas coercivas – Parceria com os GIPS e PSP na elaboração de cartografia e apoio técnico para aplicação do DL 124/2006, de 28/06, republicado pelo DL 17/2009, de 14/01;
- Elaboração de folhetos explicativos “Floresta limpa, Pombal sem incêndios” de medidas constantes na legislação em vigor em termos de defesa da floresta contra incêndios;
- Preparação do Plano Operacional Municipal 2014;
- Apoio ao Comandante Operacional Municipal.

19. PROTEÇÃO CIVIL

- Desobstrução de via no Vale de Coimbra, tendo sido solicitado o apoio dos BVP
- Desobstrução de via na localidade de Andrés, Santiago de Litém, solicitado apoio dos BVP.
- Incêndio habitação em Vale Pernetto, tendo sido acionado apoio social do município para apoio à família.
- Apoio aos Campeonatos Nacionais de Corta-Mato de Juvenis, Juniores e Absolutos Longo.
- Desobstrução de via na localidade de Venda Nova, freguesia das Meirinhas, juntamente com os responsáveis das juntas de freguesia de Meirinhas e Vermoil.
- Avaliação de uma derrocada numa habitação devoluta na localidade de Pinhete.
- Encaminhamento de reporte de falta de água na localidade de Andrés.
- Acompanhamento da demolição de uma habitação devoluta na localidade de Pinhete, com consentimento da proprietária e acompanhamento do Presidente de Junta.
- Avaliação e monitorização da praia do Osso da Baleia.
- Desobstrução de via no Outeiro do Lourçal, tendo sido solicitado o apoio dos BVP
- Reporte pelo responsável da Sumol/Compal que uma quantidade de esferovite que se espalhava por toda a Rua José António Varela Pinto, na zona industrial da Formiga, obrigou a paragem da produção. Deslocação ao local para avaliação, e após ter sido detetada a origem do problema, foi solicitada a intervenção da PSP e da fiscalização municipal.
- Avaliação dos pontos de água para os meios aéreos.
- Avaliação conjunta com o Sr. Presidente de Junta da Redinha a uma habitação devoluta na localidade de Ereiras.
- Participação em reunião com os Srs. Presidentes de Junta de Freguesia, com o GTF, promovida pelo Pelouro de Agricultura e Florestas.
- Acompanhamento de responsável da ARH na avaliação de problemas já sinalizados e reportados nos rios Arunca e Cabrunca nas freguesias de Pombal e de Vermoil.
- Avaliação conjunta com o Sr. Presidente da Junta de Freguesia de Almagreira de uma habitação devoluta na localidade dos Bonitos. Demolição da referida habitação com o consentimento do proprietário
- Apoio ao evento do Clube Asas de Pombal, realizado na pista de ultraleves do Casalinho.
- Participação em reunião com a PSP no âmbito da defesa da floresta contra incêndios, no interface urbano/florestal na zona urbana da cidade de Pombal.
- Avaliação dos pontos de água e caminhos florestais na envolvente da zona urbana da cidade de Pombal
- Limpeza da estrada M501 (Abiul / Freixianda) devido ao derrame de óleo e combustível provocado por um despiste de um automóvel.

- Reporte de epidemia de pulgas na localidade de Serôdio, aparentemente provocada por animais caprinos e ovinos.
- Participação em reuniões para avaliação do projeto conjunto para a colocação de uma câmara de vídeo vigilância na serra do Branco em Leiria.
- Visita à Freguesia de Carnide para avaliação dos caminhos florestais e pontos de água.
- Visita à Freguesia do Louriçal para avaliação dos caminhos florestais e pontos de água.

20. UNIDADE DE VETERINÁRIA, MERCADOS E FEIRAS

20.1 -CRAP – CENTRO DE RECOLHA ANIMAL DE POMBAL

Animais recolhidos pelos serviços do CRAP	
Cães	55
Gatos	4
Animais entregues pelos proprietários	
Cães	33
Gatos	9
Animais adotados	
Cães	19
Gatos	0

20.2 - LIMPEZA, DESINFEÇÃO E DESINSETIZAÇÃO DE VEÍCULOS DE TRANSPORTE DE GADO

Feira de Gado do Castelo	
Fevereiro	11
Março	8
Abril	10
Feira de Gado do Casal Fernão João	
Fevereiro	7
Março	6

20.3- VISTORIAS

Viaturas/instalações amovíveis	
Frutas e legumes	3
Pescado fresco	6
Confeção de produtos alimentares (Roulotte)	1
Frutos secos, tremoços e bolos secos	3
Leitão assado	1

Mercearia	2
Habitações	
Condições de salubridade Alojamentos para animais	2

20.4 - PARECERES / QUEIXAS / RECLAMAÇÕES

Em projetos DOPA Licenciamento de obras	2
Fiscalização	1
Mercados	3
Queixas/processos de contraordenação/Informações	11

20.5 - OUTRAS ATIVIDADES

- Preparação e colaboração na ação de divulgação sobre espécie de cogumelos silvestres de primavera causadora de intoxicação levada a cabo no dia 24 de Fevereiro no Mini Auditório do Teatro Cine com a colaboração da DRAPC – Direção Regional de Agricultura e Pescas do Centro;
- Contributo para Plano de Prevenção de Riscos relativo a Relatório Anual sobre a Execução do Plano de Prevenção de Riscos de Gestão do Município no que diz respeito à UVMF;
- Colaboração na preparação de Plano de Controlo de Pragas Urbanas Municipal;
- Pedido de autorização para realização de Cãominhada;
- Acompanhamento de colegas veterinários na DGAV – Direção Geral de Alimentação e Veterinária no âmbito de vistorias e recolhas realizadas no nosso concelho;
- Resolução de reclamações e exposições aos Serviços Veterinários deste Município;
- Preparação de respostas e defesas a notificações da DGAV juntamente com Gabinete Jurídico;
- Testemunho e depoimento na PSP (Polícia de Segurança Pública) de Pombal em processo de Mercado Municipal;
- Encaminhamento e participação em Autos de contraordenação e de ocorrência levantados por Guarda Nacional Republicana, Polícia de Segurança Pública;
- Peritagens por solicitação da ASAE – Autoridade de Segurança Alimentar e Económica;
- Apoio e respostas a informações relativos a Licenciamento Industrial, SIR – Sistema de Indústria Responsável e Atividade produtiva local;
- Inspeção higiosanitária a estabelecimentos e Mercado do nosso concelho;
- Emissão de Guias Sanitárias de Trânsito para exploração e para Abate Imediato;

- Vistorias hígiosanitárias e estado sanitário dos animais (incluindo declarações CITES) em Mercado Medieval realizado no Castelo de Pombal (efetuadas durante os dias 11, 12 e 13 de Abril);
- Solicitação de apresentação junto deste município, por parte dos agricultores vendedores no Mercado Agrícola, de declarações referidas nos artigos 31º e 32º do Código do IVA até 30 de Abril de 2014, de acordo com o acórdão do Tribunal de Justiça da União Europeia, de Março de 2012 que revogou o regime de isenção para os agricultores substituindo-o pelo regime geral de IVA aplicável a todos os agentes económicos;
- Preparação e colaboração com Serviço de Aprovisionamento no processo de alienação de animal de espécie equina;
- Tratamento de informação e colaboração com o suporte SIRA (Sistema de Identificação e Recuperação Animal);
- Conclusão de processo de aquisição de serviço de recolha de cadáveres de animais de companhia para canil municipal;
- Preparação de todas as requisições para a Unidade de Veterinária, Mercados e Feiras a serem pedidas pelo STLM;
- Preparação de todos os orçamentos para material e serviços para a Unidade de Veterinária, Mercados e Feiras;
- Elaboração de toda a faturação e gestão de guias de receita (programa FDV).

21. GESTÃO E CONSERVAÇÃO DE EQUIPAMENTOS

21.1-MANUTENÇÃO GERAL DOS EQUIPAMENTOS

Equipamentos móveis (oficinas):

- Manutenção às viaturas do Município, lavagem, lubrificações, mudanças de óleo e filtros,
- Reparações em geral do Equipamento.

Equipamentos fixos:

- Execução de pequenos trabalhos de construção, reparação por administração direta em infraestruturas e edifícios. Limpeza dos edifícios, das Infraestruturas: desportivas, captações, ETAR, s, reservatórios, por meios próprios e por contratação "in house".

21.2 – DIVERSOS

- Construção de diversas estruturas metálicas na serralharia, incluindo os novos Abrigos de Passageiros
- Montagem e desmontagem de estruturas e equipamentos de apoio a atividades do Município.
- Fornecimento de combustíveis.

- Fornecimento e encomenda de toda a sinalização.
- Seleção e fornecimento de EPI´s à DOMA E DGCE.
- Coordenação da Central de Camionagem
- Coordenação da rede transportes urbanos de Pombal

21.3–SETOR DE ENERGIA

- Elaboração, acompanhamento e fiscalização de diversos projetos de componente eletrotécnica, telecomunicações e gás em curso.
- Condução de todos os processos de ligação às redes das novas instalações municipais, incluindo as afetas às redes de água e saneamento.
- Adjudicação do concurso para fornecimento de energia elétrica às novas instalações alimentadas em média tensão e baixa tensão especial.
- Adjudicação do concurso para fornecimento de gás natural para as piscinas e teatro cine.

22. INFORMAÇÕES DIVERSAS

março

1/ Baile de Carnaval e Concurso de Máscaras. Concerto de Carnaval pela Filarmónica Artística Pombalense.

2/ Campeonato Nacional de Corta-Mato Juvenis, Juniores e Absolutos Longo

3/ Reunião com a Associação Desportiva de Carnide; Baile Carnaval com as IPSS's do Concelho.

4/ II Torneio de Futebol infantil - Pombal Jornal

5/ Seminário Internacional de Mobilidade

6/ Reunião de Direção Terras de Sicó. Outorga do contrato de empreitada do Centro Escolar de Almagreira - Proc. n.º 66/2013 com a firma Soteol - Sociedade de Terraplanagens do Oeste, Lda.

7/ Pequeno-Almoço com Colaboradores. Reunião de Câmara. Gala de Entrega de Prémios PME Excelência.

8/ Campeonatos Nacionais de Pista Coberta para Veteranos. II Torneio de Natação da Cidade de Pombal. Jantar no âmbito das comemorações do Dia Da Mulher.

9/ Almoço de Aniversário da Associação Social, Recreativa, Cultura e Desportiva do Alto dos Crespos. Tomada de Posse dos Órgãos Sociais da Associação Centro Social de S. Pedro. Almoço convívio no Grupo Desportivo do Viuveiro. Almoço na Associação Cultural Recreativa e Desportiva da Freguesia do Carriço. II Torneio de Natação da Cidade de Pombal. Passeio de MTT organizado pela Associação de Recreio, Desporto, Educação e Cultura da Machada.

10/ Reunião CIMRL – Comunidade Intermunicipal da Região de Leiria. Palestra - "Seremos todos iguais e livres? Os Direitos Humanos no Mundo", organizada pela Escola Secundária de Pombal.

- 11/ Pequeno-Almoço com empresas pombalenses distinguidas como PME Excelência. Reunião de direção da Adilpom. Reunião com a Associação RESIPINUS. Visita à Ribeira de Cabrunca com o Sr. Presidente de Junta de Meirinhas. Reunião com o executivo da Junta de Vermoil. Reunião com a direção da Associação de Vizinhos e Amigos dos Matos da Ranha
- 12/ Reunião do Conselho de Administração, seguida de reunião da Assembleia Geral da Valorlis. Palestra - "Os protagonistas da insurreição do gueto de Varsóvia: organizações políticas, homens e mulheres", organizada pela Escola Secundária de Pombal. Visita ao Rio Pranto, Ribeira de Carnide, Rio Arunca.
- 13/ Cerimónia Oficial de Abertura da Rede de Cidades e Vilas de Excelência. Dia da CIMRL na BTL.
- 14/ Pequeno-Almoço com Colaboradores. Reunião de Gerência da PombalProf. Evento Eno-Gastronómico, promovido pela Escola Secundária de Pombal.
- 15/ Cerimónia de recepção da Imagem Peregrina de Nossa Senhora de Fátima à Igreja da Ilha.
- 16/ Comemorações das Invasões Francesas - Feira de Velharias e Doces Regionais, na Redinha.
- 17/ Reunião com o Sr. Presidente de Junta da Redinha.
- 18/ Pequeno-Almoço com empresas pombalenses distinguidas como PME Líder. Audiência à CGD - Eng.º Neto Santos. Audiência à Cemopol Lda.
- 19/ Visita a Pombal do Sr. Embaixador do Japão - Sr. Hiroshi Azuma. Concentração de Natação Adaptada, no âmbito do Desporto Escolar. Reunião com Comissão Capela Albergaria dos Doze;
- 20/ Reunião com proprietários de bares estabelecidos junto às das escolas. Reunião das Terras de Sicó com a Sra. Diretora Regional da Agricultura e Pescas do Centro. Audiência com o Sr. Secretário de Estado da Energia, Dr Artur Trindade.
- 21/ Pequeno-almoço com colaboradores. Reunião de Câmara. Visita ao Castelo com responsáveis da CCDR. Reunião de CLAS. Exposição "Árvores que Falam" e Sarau de Poesia "Na Ponta da Língua" inseridos nas comemorações da 8.ª edição da Semana da Leitura, promovido pela Rede de Bibliotecas de Pombal
- 22/ Workshop na exposição "Garatujas", no Teatro-Cine. Jantar de Comemoração do 57º Aniversário da Associação do Louriçal. 11º Aniversário do Café-Concerto.
- 23/ Almoço Comemorativo do 36º Aniversário da Associação Desportiva da Ranha..
- 24/ Reunião Ordinária da CIMRL. Reunião do Conselho Executivo da AMLEI.
- 25/ Pequeno-Almoço com empresas pombalenses distinguidas como PME Líder. Deslocação ao Ramalhais no âmbito da verificação dos danos causados pelo incêndio de Setembro. Reunião com Prof. Dr. Nuno Mangas Pereira - Presidente do IPL. Conselho Geral da Escola Secundária de Pombal. Audiência ao Professor Doutor Saúl António Gomes.
- 26/ Audiência com o Sr. Bispo Leiria – Fátima. Reunião com ESRI. Reunião com Arq. Reis Figueiredo. Exposição "Eu sou no Museu", no Museu Marquês de Pombal.
- 27/ Sessão de Trabalho - Iniciativa PME Digital.

28/ Pequeno-almoço com Colaboradores. Assinatura dos Protocolos de Regulamento Desportivo. Cerimónia de comemoração do 11º Aniversário da Delegação do Centro da Associação Alzheimer Portugal. 4º Fórum Empresarial do Oeste. Assembleia Geral Agência para o Desenvolvimento da Rede de Castelos Muralhas Medievais do Mondego. Apresentação do Projeto "Balança Amiga", da Delegação de Pombal da Cruz Vermelha Portuguesa;

29/ Final do Campeonato do Quinto Império, promovido pelo Museu Marquês de Pombal. Liga Nacional de Paramotor, organizada pelo Clube Asas de Pombal. Colóquio: "Turismo: Uma Atividade com Futuro", organizado pela Escola C+S da Guia. Conferência "Cultura e Investigação em Portugal", promovida pelo Rotary Club de Pombal. Reunião com a Equipa Responsável pela Carta Educativa

30/ Assinatura de Protocolo com a Associação Cultural Rua Livre para a cedência de escola primária desativada. Assinatura de Protocolo com o Grupo de Cavaquinhos Cajados de Litém para a cedência de escola primária desativada. Assinatura de Protocolo com o Agrupamento de Escuteiros de S. Simão de Litém e com a Junta de Freguesia da União das Freguesias de Santiago e S. Simão de Litém e de Albergaria dos Doze para a cedência de escola primária desativada. Assinatura de Protocolo com Liga dos Combatentes para a cedência de escola primária desativada.

31/ Reunião de Preparação das Festas do Bodo.

Abril

1/ Pequeno-Almoço com empresas pombalenses distinguidas como PME Líder. Reunião com o Sr. Presidente de Junta de Freguesia de Carnide. Reunião com o executivo da Junta de Freguesia de Vila Cã. Tertúlia "Ridendo Castigat Mores" - sobre Igualdade de Género, promovida pela APEPI/ Projeto Núcleo de Sonhos.

2/ Reunião do Conselho Municipal da Educação. Visita institucional à ESTG no âmbito do Dia Aberto. Almoço-Debate com o Secretário de Estado do Desenvolvimento Regional, Dr Manuel Castro Almeida.

3/ Comemoração dos 120 Anos de Ordenamento da Mata Nacional do Urso. Reunião extraordinária do Conselho Geral da Escola Gualdim Pais. Reunião com o Sr. Presidente de Junta de Freguesia do Lourçal.

4/ Pequeno-almoço com colaboradores. Reunião do Conselho Municipal da Juventude. Deslocação à Fonte da Saúde juntamente com o executivo da Junta de Freguesia de Vermoil. Reunião de Câmara.

5/ XXI Encontro Nacional de Colecionadores. Sarau Solidário organizado pela ETAP

6/ Almoço de Comemoração do 33º Aniversário da Associação Desportiva e Cultural "Os Unidos do Pinheirinho".

7/ Reunião com Eng.º António Pedro (Eyssa - Tesis). Reunião com os senhores taxistas de Pombal

8/ Reunião com o Sr. Presidente de Junta de Freguesia de Carnide. Reunião com a OIKOS.

9/ Pequeno-Almoço com empresas pombalenses distinguidas como PME Líder. Sessão Pública de Alterações ao Regime Jurídico dos Empreendimentos Turísticos, promovida pelo Turismo do Centro. Audiência à Casa Povo Albergaria dos Doze. Visita ao Grupo Desportivo da Ilha.

10/ Reunião com o Sr. Provedor da Santa Casa da Misericórdia de Pombal, Dr Joaquim Guardado.

11/ Pequeno-almoço com colaboradores. Reunião com os Senhores Presidentes de Junta de Freguesia. Inauguração da Exposição de Arte Sacra "Paixão, Morte e Ressurreição de Cristo". Reunião com Empresa Águas do Mondego.

12/ Reabertura do Castelo de Pombal: Abertura do mercado medieval - artesanato e tasquinhas; Desfile medieval pelas ruas da cidade; Cerimónia de entrega da chave do castelo; Sessão solene de reabertura do Castelo de Pombal, presidida por Sua Excelência o Sr. Secretário de Estado da Cultura, Dr. Jorge Barreto Xavier; Workshops de Alquimia, Ferreiro e Oleiro e Animação Musical e Encenações; Apresentação do Livro "Filigrana e o Consílio dos Gatos" e Workshop de Ilustração; Noite de Fados; Concerto com "Catraia"

13/ Reabertura do Castelo de Pombal: Mercado medieval e animações de rua. Almoço no âmbito do 8º Passeio de Bicicletas Antigas promovido pela Associação Cultural, Recreativa e Desportiva das Ligeirinhas dos Antões. Almoço do Agrupamento 922 de Albergaria dos Doze. Festa de Aniversário Associação Pik Nik.

14/ Reunião de Câmara.

15/ Reunião CIMRL. Reunião do Conselho Executivo da AMLEI.

16/ Almoço de Páscoa promovido pela Associação de Bem Estar para a Terceira Idade, Centro Social João Costa da Fonseca.

17/ Início da EggParade

19/ Espetáculo Musical "Semente".

21/Almoço de Páscoa da Associação de Melhoramentos, Cultura e Recreio da Cartaria. Inauguração da Nova Linha de Fabrico de Concentrado de Uva – INDUMAPE

22/ Reunião de Conselho de Administração da Valorlis. Audiência com o Sr. Secretário de Estado do Ensino Básico e Secundário, Prof. Dr. João Grancho.

23/ Reunião de Câmara. Assembleia Geral da PMUGest. Audiência à empresa Unirações, Lda. Comemorações dos 40 Anos do 25 de Abril: Inauguração da Exposição "O Abril(r) da Memória"; Tertúlia com as Juventudes Partidárias, Coronel Ferreira da Silva e o Capitão Nelson Gonçalves Lopes.

Pombal, 23 de abril de 2014

O Presidente da Câmara Municipal de Pombal



(Diogo Alves Mateus- Dr.)